中華郵政局掛號認爲新聞紙類 明治卅九年十月廿四日第三種郵便物認可
民國十八年九月六日（日刊） 盛京時報 星期五 第七千八百八十號（一）

盛京時報

己巳年舊曆八月初四日
昭和四年九月六日
中日紀祝休刊

◎本報價目◎ 每張現大洋五分 每月現大洋九角
▲外埠連郵價目 每月現大洋壹圓 半年現大洋五圓五角 全年現大洋拾圓
▲告白刊資 一行五號字十五字起碼刊資一日每行現大洋壹圓 長期另議

發行人 佐原篤介
編輯人 菊池貞二
印刷人 石原庄太郎
發行所 盛京時報社
盛京時報支社

反蔣氣勢復熾

（上海四日電通電）南京地方有力者對蔣介石之專制政治頗抱不平最近擬使掣肘蔣氏之空氣漸次濃厚本日據日本某方面接到情報謂馮玉祥閻錫山張學良三巨頭間成立某種諒解此次反蔣聯盟如唐生智何鍵陳調元方振武等亦已參加目下各代表縱橫聯絡不遺餘力現以上情勢南京火藥倉庫被炸與暗殺蔣氏事件殆係反蔣聯盟所爲無疑現在捕獲暗殺蔣氏未遂之嫌疑犯已達三十名相傳其中有閻錫山系要人與蔣氏副官一名閻氏直屬之新中國通信社記者奉閻氏命令突于昨晚封鎖社員全部不知下落一說依搜捕者自白謂閻系有此暗殺計劃茲據某方面觀測反蔣聯盟至晚當于下月上旬舉事中國政局因之再度糾紛殊未可知

津比租界協定發表期

（上海五日聯合電）接收津比租界協定已于八月卅一日經中比兩國全權正式簽字茲聞該協定內容月之十日當可發表

財部令各省攤銷公債

（南京四日復旦電）財部令各省財政機關攤銷公債自一萬起至十萬止又平□□□（電碼不明）銷三百萬洮銀界銷二百萬晉銷二百萬豫皖蘇浙閩河北鄂湘粵贛十一省各銷二百萬至五百萬二十萬

劉峙發表鄂點驗委員
并通令不得補充軍械

（漢口三日復旦電）劉峙因中央點驗主任日內即可到漢關於編遣軍規定編遣處亦應派員協助故於冬（二日）發表鍾根張剛費國祺李延幹等十五人爲點驗委員并通令所屬各部隊除從前已定購各軍械准予運回暫存外其餘不得私運補充所有隊號槍枝馬匹服裝等速造清冊俟中央各區點委到後即會同本區委員分途點驗

徐永昌抵北平

（北平四日復旦電）徐永昌支（四日）午十一時抵平各方到站歡迎者甚衆徐日內就省府主席職

（天津四日國聞電）徐永昌支（四日）離并來平候何成濬到即就職

蔣犒西北將領

（天津五日國聞電）蔣中正撥廿萬元犒西北將領

桂軍編遣竣事

（上海四日國聞電）桂軍編遣已竣事

英海軍司令抵漢

（漢口三日復旦電）英海軍司令曲栁抵漢

范石生擬赴滬

（漢口三日復旦電）范石生抵漢擬江（三日）日赴滬

中政會議決案

（南京四日復旦電）支（四日）中政會議出席胡漢民戴傳賢孫科等胡主席決議案（一）蒙藏會准展明年二三月舉行（二）趙戴文另有任用應免本職特任楊兆泰爲內政部長（三）贛主席朱培德辭職照准（四）任朱培德爲參謀部長（五）綏省委兼財政廳長梁汝舟辭職照准綏遠准設教廳任張欽爲廳長

伍朝樞電外部

（南京四日復旦電）伍朝樞由日內瓦電外部稱當選國聯會副議長各國對華事均極注意

趙丕廉將赴寧

（太原四日復旦電）趙丕廉離晉赴平擬再赴京

行政會議決案

（南京三日復旦電）江（三日）行政會議決冬（一）鐵道部次長王徵因病辭職照准呈請任命黎照寰繼任決議轉請政府任命（二）民營事業已由中央定有辦法監督範圍已由立法院起草在中央命令未頒定前不得自定規則照此意令飭上海市政府遵照

察綏騎兵編遣

綏遠訊云。察綏兩省騎兵司令趙承綬。日前在大同召開一二三四五各師團長以上軍官。開編遣會議。議定辦法如下。（一）現在騎兵十七團。改爲十七營。團長改充營長。士兵額數。每連減爲七十二名。餘則遣散。（二）現在七個旅部改爲六個團部。旅長改充團長。餘均遣散。（三）現在五個師部。改爲兩個副司令部三個旅部。即以師長分別改充副司令及旅長。聞照此實行後。每月可省軍費五萬餘元。趙氏於閉會後。即赴包頭。辦理駐綏騎二騎四兩師編遣事宜。聞業經編定騎三師（師長楊兆林）騎六師（師長張誠德）兩師。合併縮編爲一旅。而以張誠德充旅長。騎四師（師長王英）騎五師（師長原屏藩）兩師。合併縮編爲一旅。以原屏藩充旅長。騎二師（師長郭鳳山）暨騎兵司令部直屬之衛隊營。并由王英師撥一部。合併縮編爲一旅。以郭鳳山充旅長。至楊兆林王英二人。則因其資格較老。均任爲騎兵副司令。被裁官兵。皆有具體妥善辦法。故雖以五師縮編爲三旅。而官兵均十分滿意。又察哈爾騎兵及大同一部份。亦將次第實行編遣。

楊樹莊赴厦督師援漳

（上海四日國聞電）楊樹莊劉和鼎江（三日）赴厦督師援漳

軍事參議院請開辦費

（南京三日復旦電）唐生智函財政部撥軍事參議院開辦費五萬江（三日）撥三萬唐返京即成立

英報電蔣詢對俄意見
王正廷已電答復

（天津五日國聞電）倫敦每日電報電蔣中正詢對中俄問題意見蔣令王正廷答復支（四日）王去電略謂對中俄事件悉依照一九二四年中俄協定辦理凡中東路局長等問題均須於會議後方能解決中國此旨始終不變等語

英國亦發表法權覆牒
仍照以爲時期尙早

（北平五日聯合電）關于撤廢治外法權之照會英國對華覆牒文昨（四日）經北平英公使館發表全文

（北平電通電）中國收回法權問題英國對華回答文于本日（四日）由英使館發表查其內容先首陳述設立治外法權緣由中國內部情事等旨對于中國照會極表反對大致略謂領判制度之缺點與運用不利之處英國政府十分自覺曾于一千九百廿六年十二月之宣言及次年一月之公函表示英國對于華側有正當之希望與以應付之志但領判權之撤廢須中國十分諒解歐洲立法精神不特當事者爲然即一般人民亦當以收容爲條件然中國司法現狀不特爲軍閥所蹂躪並被一般人民集團結社肆行干涉甚至爲外國人設定之法律及法庭亦迭爲彼等所侵犯在此狀態之下撤廢領判權以爲尙早由是之故英國人民在華所有之特權暫不得放棄自無待言再者中國應考究之點非在速行收回即在如何改變以便適合實情貫澈初志也已英國政府對于國民政府此項提案十分同情與以審議亦所不辭云云英國何以突然發表上述法權之回答文殊堪注目查其理由先是各國收受華側希望訂有諒解關于法權案往來文件各不發表詎意有美國回答全文突然公表故英國覺有顯明態度之必要竟爾單獨發表無容疑義

國府對法權案之焦灼
列國强硬反對之反響

（北平四日電通電）國民政府際此將發出第二次撤廢治外法權照會之頃頗處於兩難地位即第一次照會中國預期最少亦能獲得美國之同情回答不期各國竟一致表示强硬反對因之今後雖頻發照會顯然無獲得承認之可能此外雖以一方的宣言希圖斷行撤廢但列國態度極爲强硬故恐不成問題而自對內關係言之又不能中途放置目今迄於撤廢實施預定期僅有三個月餘之限期故刻下狀極窘迫

禁煙會召各部院會議

（南京三日復旦電）禁烟會江（三日）長召集各部院會議討論實施□法

張惠長等抵杭

（上海四日國聞電）陳銘樞張惠長江（三日）到杭張靜江等歡迎入城因中山號損壞墮地楊官宇受傷滬飛行塲昨（三日）午今（四日）晨多人迎候尙未到

津浦南段股匪

（上海四日國聞電）津浦南段夾溝等處發現股匪上下客車時致延誤四十七師王金鈺進剿半向豫逃

編遣會議決案

（南京三日復旦電）江（三日）編遣會議通過（一）各分區編遣委員會議服務規則（二）派何成濬宴勳甫李品仙唐生智等爲第一編遣分區委員唐爲主任（三）招考陸大十期學員俟編竣後再招

獨立一團遣散

（漢口三日復旦電）獨立第一團東（一日）經改編士兵風紀不甚優尙劉峙派隊將該團遣散資遣各官目回籍團長唐月辛調充總部上校參議

河北河務局請撥五十萬

（南京四日復旦電）河北河務局因永定河搶堵需欵電請國府撥五十萬元以防秋水

何競武赴晉

（太原三日復旦電）中央派第三點驗組主任何競武偕委員十七人東（一日）首途來晉點驗閻何競武一行陽（七日）前可到

（北平國聞電）三區點委主任何競武支四日午抵平言魚（六日）赴并隨員七十餘陽（七日）在并集合即開各點驗約一月竣事

孫部强派軍費

濟南訊云。近日以來。膠東雜軍仍時常在各縣提出稅欵。巧立名目。强派各種軍費。騷擾不堪言狀。茲聞駐防平度一帶之獨立第二旅孫魁元部。以餉項無着。軍衣破敝。就防區內各縣酌量派撥。籌資捐注。計壽光派籌一萬五千元。平度。昌邑。廣饒等縣。各派籌一萬二千元。桓台派籌一萬元。鄒平。齊東。高苑。博興等縣。各派籌八千元。均限一星期繳齊。分別委員守催。作爲軍衣費用。各縣長以未奉省府明令。未敢撥欵。行撥付。電呈請示。茲聞財廳以孫旅撥欵未奉主席明令。復與通案相違。未便照准。並由省府去電制止云。

又蓬萊縣前因供應軍費。無法籌欵。山城鄉九區及本城商會。公同集議發行臨時兌換券二十萬串。以縣城北關海口等三處口岸。來往各商。每人抽收捐洋三角。作爲兌換該券之基金。由陳縣長縷述緣由。呈請財政廳備案。該廳以事涉苛擾。且與嚴禁發行銀錢鈔票之部令相違背。當經駁斥不准。並令將已發之券。於最短期間設法收回。以免紊亂金融。貽害地方。陳縣長奉令後。比即轉知縣商會遵照。如此抽捐辦法。誠可謂異想天開者矣。

三區點驗委員

北平訊云。編遣會決定全國各軍隊分區點驗。從事縮編。各區點驗委員。均已先後由京出發。分赴各區實施點驗。第三編遣區點驗委員並愼耿純馥居義祥等三人。已于昨十二時三十分平津快車來平。即首途赴晉洽商一切。又駐平十一路軍辦公處。昨接京電。稱編遣第五分區點驗委員會主任劉倚仁。昨已由京赴汴。日內即來平晤該軍總指揮劉鎭華。商洽點驗事宜。該處接電後。即派該軍副官劉延熙赴汴歡迎。昨已乘平漢車啓程云。

四川購飛機

南京訊云。川航空籌備處。由滬美信洋行訂購飛機一架。即運輸。

廣告

●上海 青島行（請船航路）
▲神　丸 九月十一日
▲奉天丸 九月九日
▲大連丸 九月十四日
●天津行
▲濟通丸 九月十四日
▲天潮丸 九月十一日
●龍口行（旅順不行）
▲龍平丸 九月七日
●香港行
▲英順丸 九月十五日
▲煙台丸 九月九日
大連汽船株式會社 電話四一八五番
專屬貨客經理店 大連市敷島町六番地 永和公司 電話七二七五番七八六八番
阪神航路專屬代理店 大連市須磨町六〇番 澤山兄弟商會 電話長五二六二 四六八一番

鋪墊出兌
以鋪墊旅館出兌有欲用者請至此日站轉盤東編華商行面議可也此啓 遼寧南市場編公司一

百掺忌煙露
1准能頂癮2准無痛苦3准能十二天或二十天忌好
管保 遼寧小西關上頭 百掺製藥公司 電話一二八四號

聲明遷移
敬啓者本公會本事務所現遷移大西關大什字街南廣昌棧胡同瀋陽律師公會律師王策安事務所啓

錦縣盛京時報分館啓事
錦縣盛京時報分館往城內管莊衙門胡同路南如有訂報或刊登廣告及各機關各友朋投函者希注意地址以免錯誤

織布機
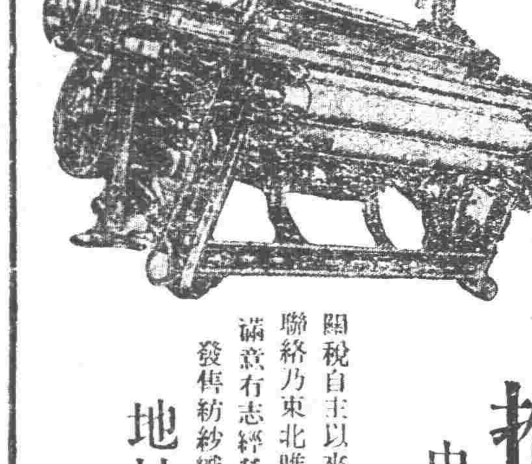

推獎織布工業
中國每年綿布進口 諸君知幾萬萬元耶
關稅自主以來國內織布業日漸發展而有利敝公司與中外知名工廠素有聯絡乃東北唯一紡織機械專營家顧客無論如何希望設計代辦皆能俾以滿意有志經營紡織業諸公務請駕臨敝公司一談函詢亦可
發售紡紗織布編織色染各種機器及附屬品
地址 遼寧日站富士町八番地 東三省官銀號北路東
中東貿易公司啓

進
遼寧 永年西藥房監製發行
生乳奇藥……人造乳 ◎◎◎

三友實業社
自由呢中山裝 每套祇售洋九元
自由霜 國貨香皂
五尺半闊六尺半長 印花大被單 每條四元四角
自由襪 毛巾軟被
美術領帶 百結不縐特價八折
地址 遼寧鐘樓東

瀋海鐵路公司請各股東及各經募股款機關從速換領股票通告
世豐錢號敦昌銀號萬來鑫福盛厚天合盛福祥隆寶成號長順公富同號各股東彰武縣政府北鎭縣政府新民縣政府西豐縣政府岫巖縣政府安圖縣政府撫松縣政府遼康稅捐局黑山稅捐局輯安稅捐局牛海稅捐局營口海關監督署遼源交涉員公署（即前洮昌道尹公署）海龍地方法院遼寧教育廳遼寧高等法院遼寧省會公安局遼寧省會商埠公安局海龍縣政府通遼縣政府鹽榆縣政府黑山縣政府海城縣政府法庫縣政府遼開稅捐局綏興稅捐局及遼行自認股欵各戶股東均鑒查本公司股票早已辦竣曾經登報幷函請繳送股欵收據換領在案茲查貴處等應領股票或完全來領或祇領少數未能竣訖現以本公司第一期付息之期至本年十月卅一日即行截止誠恐轉瞬期滿股票仍未儘數領出股息乃即停付殊爲不便茲爲顧全股東利益起見特再登報務請於本年十月一日以前將應領股票儘數領訖凡由各機關經募之股欵仍由各機關將各股東所持收據彙送本公司換領股票其逕行自認股欵各戶須自行函送收據到本公司總收發室換領至希從速辦理幸勿自悞爲盼特此通告
瀋海鐵路公司總務處

欲購皮服者特請注意
本號開幕以來幸蒙各界惠顧銷路益增今春特造專人赴各省採買大宗皮貨預備冬季各界主顧應用已將各種皮張熟成特聘精工檢選配成衣料購用皮服者速請光顧貨眞價實格外克已倘買去各貨如在十天內不合尊意時管保退還決不食言備有水獺皮張足夠大氅領用每張只售三十元左右成色保好尤有極廉狐皮衣服甚夥價値特別克已藉酬惠顧諸君之雅意欲購皮服者勿失此大好機會是幸
日站千代田通五番地茂林飯店西北轉角
寶昌隆輕裘會社啓

大綸綢緞莊 遼寧鐘樓南 中秋禮品敬告
社會文明交際日繁聯新歡舊人事往還中秋屆莫不互相送禮以敦睦誼送禮尤以禮券爲尙因禮券在形式上既覺高尙雅緻而於送者受者均覺利便本莊服務社會無不悉心研究備有新式禮劵艷麗美觀劵面銀額隨時塡寫餽贈戚友人人歡迎並於舊曆七月二十起各貨大減價三星期以供社會之需

注意
特闢幛軸綢緞廉價部
遼寧一處送禮幛軸較他省爲多鎖本莊有鑒於斯特闢幛軸廉價部不但貨美價廉且金字手工只收半價（限於減價期內）

本藥房現由西洋運到淋病新藥○殺菌止淋丸靈妙無比善能殺菌解毒清淋去濁凡急性淋慢性淋無論新久五淋白濁等症一經服用直達病原道眞有藥到病除之功誠爲第一治淋之聖藥也患淋諸君請購試之方信言無虛謬定價六日用量現大洋二元用三日者一元外埠函購金票亦可不加郵費務須單掛號封口蓋章詳開住址
○奉天大西城門外電車站 英美大藥房啓

吉樓招租
座落小西關子孫堂胡同路西樓房一所上下十八間後院正瓦房五間西廂瓦房五間大門廚房廁所屋內灰棚地板電燈間壁俱全頗合旅社及商店公館局式價資從廉有欲租者請至本樓處面議可也 本樓主子孫堂胡同東海公司康宅謹啓

嚴華 戒煙丸 斷癮神速
注意 查市上所售之戒烟藥多有內含鴉片海洛因等毒質雖能當時敷衍一時不啻以毒攻毒殊深令人痛惜本戒烟丸純係精要藥料完全無毒實爲戒烟諸君注意此點爲究專
嗎啡隊……與鴉片……輸出此毒人皆厭
隊名稱……促壽算……傾家蕩產把人陷
染此毒……身體倦……凌雲壯志難遂願
國政府……新政善……勸導人民把烟斷
願同胞……除此患……苦海回頭即是岸
除此患……不用難……請用嚴華戒烟丸
功效確……藥料全……一期之內癮戒完
强身体……福壽全……速戒烟毒留英達
救同胞……結善緣……本行並非爲金錢
請一試……莫疑難……方信本行不虛言
嚴華氏戒烟丸定價大盒一百二十粒現洋二元小盒五十粒一元
總發行所遼寧小西門北電車道路東 嚴華藥行

恭頌
法庫縣陸軍十六旅三十一團招募委員楊君穉東之德政
啓者氏子康福投入貴團駐法招募處充新兵氏以年邁僅一子未便令其遠離當懇楊君准可退伍給招募費及送禮物等均不受感激之餘無以爲報特登報鳴謝
法庫縣康周氏謹頌

秋季賽馬大會
陽曆九月六日（星期五）七日（星期六）八日（星期日）九日（星期一）十日（星期二） 陰曆八月四日 五日 六日 七日 八日
每日午前十時開始 雨天順延
場所 奉天若松町賽馬塲
勝馬投票劵金參圓金十五圓之兩種
社團法人 奉天賽馬俱樂部 電話二三三九七番

時論

平民政治

日前閻錫山氏在山西省府自省堂講演。專電僅發其凡。已引起吾人極深興趣。頃復得通訊全文讀之。益使吾人平添無限感慨。輒就管見所及。一推論之。

革命政府所以異於帝制官僚軍閥種種惡劣腐敗政府者。以其有平民政治之精神也。吾不知古所謂民之秉彝。好是懿德者。是否欺人之談。惟稍一體察。我民族固有特性。似乎不失之遠。是故自昔帝制政府。乃至軍閥官僚政府。已不能抹煞民衆。今日革命政府既以國民爲前提。平民政治。尤宜促其實現。惟是眞正民衆所需求於政府者。至爲有限。例如保其生命財產。謀其共同利益。使秩序安定。勿爲過量之搾取。如是已足。此外過分之要求。不特目下政府未能統籌兼顧。亦非眞正民衆之所需求矣。又如縣長爲親民之官。而地方自治以縣爲單位者。誠以爲縣長得人。則一縣治。縣治而全國治矣。訓政開始。縣長責任尤爲重要。然所謂責任重要者。非必資深望重而後能勝其任也。若必資深望重而後能勝其任。則全國縣缺多。而堪爲縣長者極少。如之何而可。曰。亦使知平民政治而已矣。

平民政治不可得。至少亦當事事趨於平民化。蓋官吏自儕於平民。則生命財產。吾所不肯輕易犧牲者。何可使人輕易犧牲。己所不欲。勿施於人。以不忍人之心。行不忍人之政。治天下可運於掌。吾意政治所以惡劣腐敗者。皆由爲官吏者以官吏自居。而不肯自儕於平民。一若平民之生命財產。例供官吏之犧牲者。此其根本錯誤也。至於政府之中。政務事務。頭緒繁。手續多。或不能與平民一體。要當事事趨乎於平民化。斯規畫渠察。執行其事。皆有活潑氣象。而不至有扞格形勢。抑策之必可行。行之必有效。皆非自儕於平民不可。人民得其共同利益。秩序日益安定。縣長之能事畢矣。若夫出語貴眞。行文貴實。眞則無誑。實則無華。眞實爲平民所需求。誑與華。則貴族化階之厲耳。以上三事。皆能切實辦到。再加以解除民衆痛苦。乃可云盡美盡善。此尤當注意所在。蓋固官吏所當念玆在玆者。賦歛有節。亦其一也。嗚呼。盡之矣。閻氏治晉成績。當爲全國所共見。觀其所言。藹然仁者。要不外不失平民本色。夫不失平民本色。已使北方僻陋之區。成爲模範之省。治一國亦猶是耳。爲官吏者知所觀感焉。

美與世界法庭

（紐約二日電）據海堙德報之華盛頓通信。美國之加入世界法庭問題。當延至一九三零年再討論。以胡佛總統甚慮海軍問題將引起關於世界法庭之爭執也。

徐源泉等返防

漢口訊云。第四十八師長徐源泉。獨立第十二旅長彭進之。均定冬(二日)各返防次。第二師四旅杜景越各部。由孝感開拔返漢。集中訓練。計定江(三日)可全部到漢。

唐悅良赴太原

北平訊云。外交唐悅良定今晚乘平漢特別快車赴晉。前航空署長熊斌原擬偕行。因平中友人酬酢頗繁。決在平多住數日。約本星期五動身。據熊氏談稱。此次赴晉。係以私人資格。一看馮先生。別無任務。馮氏近身體頗好。最短期內當不致首途出洋。因亦殊不必急赴晉云。

英將强制阿猶之亂事

（耶路撒冷二日電訊）此間最高委員章西拉爵士發表宣言指出援得有最强硬之詞句如「格殺無自衛之猶太人不論性別及年歲」並宣言予之第一種責任在恢復秩序及懲辦有違反之行爲者稽照現時之情狀將暫停止討論一切問題向英政府提議更復在巴里斯坦之憲法云

（倫敦電）據殖民省之消息巴里斯坦全境靜寂如常朱典邊境情形亦較好西利亞之特派委員正擬改組南方邊境之軍隊以便阻制阿拉伯人入據巴里斯坦 耶路撒冷電最近官方公布之在巴里斯坦死亡表計猶太人一五零九阿拉伯人八十三基督徒四人在色伏隄於星期四日發現猶太人六人被殺

英藏相已由海牙返國

（倫敦一日電訊）今晨施諾登及出席海牙會議之其他英國代表自海牙回國利物浦街車站人衆狂呼歡迎施氏向路透社記者聲明稱大會已認識英人最高希望彼等要求之一切要點均告成功英國在國際關係上之勢力現已恢復英人現時與其他國家之關係較諸戰後任何時間更形親睦他國代表團經若干時間已認識英人之要求公平待遇實係爲國際條約不應使犯而結關英代表之努力全賴英國報紙與輿論實際一致爲彼等後盾方能奏效彼等對此實不勝感荷云

山東剿匪分區

濟南訊云。山東剿匪區域。經中央劃爲五區。計膠濟路爲第一區。德州第二區。烟台第三區。濟寧第四區東昌第五區。各區剿匪指揮官。即以范熙績石友三劉珍年馬鴻逵分任之。利津惠民之高桂滋部。調防臨沂。由石友三之暫編十七師往利津防。

美總統注重海軍問題

（紐約二日電訊）前鋒講壇報華盛頓訪員訊稱美國參加世界法庭問題大概將展期至一九三零年下半年討論因胡佛總統熱望先解決海軍問題以免現時關於世界法庭問題引起嚴重之爭執云

清鄉條例全文

南京訊云。立法院三十一日第十四次會議。通過清鄉條例原文。錄如下。

▲第一章 總綱

第一條 國民政府爲肅清全國匪源。厲行訓政起見。特頒布清鄉條例。

第二條 各地方清鄉事宜。除有大股土匪必須軍隊剿辦。及其他另有特別規定者外。悉依本條例之規定辦理。

第三條 本條例施行期間。各地方以文到之日起。限三個月完畢。

第四條 各地如有本條例第二欵所述情事。未能如期辦理完竣者。得呈請延期。但至多不得逾六個月。

▲第二章 機關及權責

第五條 各省於省政府所在地設省清鄉總局。各縣於縣政府所在地設縣清鄉局。其一縣之內。因轄境遼闊。或事務繁多。有設分局之必要者。得於各區酌設清鄉分局。

第六條 各省清鄉總局。設局長一人。由省政府主席兼任。副局長一人。由民政廳長兼任。事務主任一人。由省警務處長兼任。縣清鄉局設局長一人。由縣長兼任。副局長一人。由縣公安局長兼任助理員若干人。由縣長選派地方士紳充任。其設有清鄉分局者。設分局長一人。由區長或助理員兼任之。

第七條 省清鄉總局。縣清鄉局。及清鄉分局之組織規程及辦事細則。由各省政府規定之。

第八條 省總局之局長副局長事務主任。縣局之局長副局長助理員。及分局之分局長均爲義務職。但各局之辦員日錄事等。得酌給薪資。

第九條 各省清鄉總局及各縣清鄉局。清鄉分局。應由各省政府分別刊發圖記。並呈報行政院備案。

第十條 各縣清鄉分局。每五日應將本區清鄉情形。報告本縣清鄉局。各縣清鄉局。每五日應將本縣清鄉情形。報告本省清鄉總局。各省清鄉總局。每半月應將本省清鄉情形咨由內政部並呈報。行政院轉呈國民政府。

第十一條 各省清鄉總局。應於清鄉期間。由委派專員。巡視各縣考察各清鄉局辦理情形。並隨時加以指導督促。

第十二條 凡甲省縣與乙省縣毗連交錯之地。應彼此協助。會同辦理。不得互相推諉。

第十三條 凡水陸要始之處。於清鄉期間應由各清鄉局。分別設置警卡。對於往來之人。切實檢查。但不得有需索情事。違者從嚴懲辦。

第十四條 各縣清鄉局。關於本轄境內之重大匪情。應隨時偵察明確。呈報清鄉總局。其設有綏靖區域者。須一面報告綏靖區軍隊長官。以便迅速剿辦。

第十五條 凡駐在當地之軍隊。經清鄉局請求協助時。應即時赴援。不得延諉。

第十六條 各清鄉局捕獲匪徒。應由縣局長訊問明白。除軍要人犯依懲治盜匪條例呈請總局轉請省政府核辦外。其餘涉及民刑事件者。仍應分別移送法院。依法辦理。

第十七條 各縣嫌疑人犯。或被誘逼誤入歧途者。准其至首取保釋放。前項交保之人。清鄉局仍須隨時偵查。如有不軌行爲。或潛逃情事。應即逮捕追緝。並連坐其保人。

第十八條 各縣清鄉局。於限期內將全縣清鄉事宜。辦理完畢後。須報由清鄉總局。派員查驗。各省清鄉總局。於限期內將全省清鄉事宜。辦理完畢後。除咨內政部備案外。並須呈報行政院轉呈國民政府。

▲第三章 編查

第十九條 各縣清鄉局。應依縣組織法所編制之區鄉鎭閭鄰等。督同各主管人員。逐戶清查。其未經編製者。暫依舊有組織。比照辦理。以便稽查。

第二十條 清查時應造具戶口清冊於外來寄居及無業游民。尤宜特別注意。並應另造冊。以便不時查察。其辦法及冊式。由內政部定之。

第二十一條 清查後應編列門牌號數。並取具鄰右互保切結。實行連坐方法。其結式辦法。由內政部定之。

第二十二條 清查戶口時。應同時檢查槍械。凡人民及卸職軍警。或公務員并各法團。所有自衛槍械。其已經呈驗烙印。領有執照者。應照底冊再行點驗一次。新添者限于五日內補給烙印。發給執照。廢壞者。查明註銷。經此次查驗之後。如有無烙印及執照之槍枝發現。即以私藏論。

第廿三條 調查戶口時。發現有盜匪及逃亡兵警窩藏之槍械。除沒收外。並以私藏論。

第廿四條 凡烙印及沒收之槍械均應分別造冊報告清鄉總局備查。

第廿五條 縣境內一切不正當團會。應由清鄉局一律澈底清查後。按照縣保衛團法組織保衛團。

▲第四章 經費

第廿六條 各省清鄉總局。縣清鄉局清鄉分局。所支經費。應力求節省。由省縣地方欵內。分別開支。各縣清鄉局。應將開支數目造冊。呈請清鄉總局核轉省政府。省清鄉總局於每月終。造具開支清冊。咨請省政府核銷。

▲第五章 獎邮

第廿七條 各清鄉出力人員分特別尋常兩項。其異常出力者。由該管長官隨時請獎。尋常出力者。侯清鄉完畢後。分別彙案請獎。

第廿八條 凡兵警因清鄉而致傷亡者。均由主管長官。分別情形。依例呈請給邮。

▲第六章 懲戒

第廿九條 凡負清鄉責任人員如有通匪盜匪。勒索舞弊等情。應由清鄉長官。分別呈請懲處。

第三十條 凡負清鄉責任人員。遇事因循或臨時退縮者。應由清鄉長官分別懲處。

▲第七章 附則

第三十一條 本條例如有未盡事宜。得由內政部隨時呈請修正之。

第三十二條 本條例自公布日施行。

李培基辭綏遠主席眞相

北平訊云。新任綏遠主席李培基自中央明令發表後。太原於舉行編遣會議。以中央編遣會議決。主席不得兼軍職。遂將李培基所統之第三十二師長職開缺。所部分歸楊效歐。馮鵬翥等編師。李自太原會議閉幕。即返回北平辦理三十二師編遣事宜。大體上業已解決。駐保定周思誠第九十五旅。歸入楊效歐第二組。駐北平西苑黃國華第九十五旅歸入馮鵬翥第九組。李培基以一切辦理妥當。突於本月一日向中央及閻總司令發出辭職電報。致閻總司令電內容。大意謂本人學識譾陋。對於綏遠主席一職。實難膺此繁鉅。截至今日閻總司令尚無覆電。至李辭職原因。並不如外間所傳之簡單。大抵辦事困難。亦爲重一要問題也。

又云。綏遠主席李培基。前由晉到平。昨忽電國府。呈請辭職。略稱。奉命後當即就職視事。惟以病體孱弱。恐廢政事。請准辭職。另簡賢能。同時並電閻錫山。述明辭職之苦衷。希閻向中央婉爲陳述。俾謝卸職息靜。閻及中央復電。昨晚均尚未到。再有徐永昌屢傳已由并啓行。昨日某軍事機關亦接到太原來電。仍謂徐一二日內可動身。但迄昨晚各關係方面所得消息。均稱徐尚未由晉動身。河北省府內部自近日結束。已均就緒。靜待徐來平交代。秘書長王次甫昨得某方來電。約其南下供任要職。王因徐尚未來平。省府無人負責。南下與否。現尚未定云。

閻馮出洋問題之近訊

太原訊云。自東路案發生。邊防問題。乃漸爲國人所注意。東北方面經當局籌劃。漸臻完密。固無待論。西北則赤地千里。門戶洞開。中央亦早遠慮及此。任命閻錫山爲西北邊防司令。負責設備。閻雖對名義謙遜不暇。而事實上仍願竭力効勞。閻最近曾屢電金樹仁。討議國防。苦於散沙一盤。不知從何處做起。最近寧夏主席門致中來并。閻對寧夏邊防情形詢問頗久。此可見西北邊防佈置。漸有發端希望矣。

最近有人由新來并。談及新疆方面情形。謂新疆地域幾與十八省全部相埒。而全省軍隊。連空額祗有一師。兵士均老弱。年無在四十下者。且皆集居省垣。兼司警察之責。各縣則幾無軍隊可言。遇有匪警。則鳴鑼集丁勇。或肩弓刀。或執鳥槍。以集合作戰。匪退則各歸農。閻爲十二分道地的徵兵制。平時各縣治。亦間有少數士兵。而日常最重要之工作。即于縣官進食時。奏樂鳴砲。西北與俄接壤約數千里。而我國數百萬之國軍竟無蹤跡焉。此君所言。雖不敢認爲全屬事實。抑亦可見在此國步維艱之際。應努力之事正多也。

東北風雲緊張後。此間民氣甚極激昂。各黨部曾召集對俄宣傳大會參加者數千。各縣黨部。亦均紛紛拍電響應。一般輿論。殊不以籌量晉露蔴俄侵略之目的爲滿足。希望能早日有一較完善之辦法。閻錫山對此問題。屢表示認中央處置。最爲適當。惟盼此事能早日結束。俾不至影響全國編遣及建設各問題。在此緊要關頭。固應全國集中全力對外。爲中央後援。

閻赴晉祠看馮。宣稱已久。屢因沙水大。欲行又止。前晨忽成行。在晉祠不足兩小時。未午即歸城。所談問除五臺病狀外。於中俄問題。亦略談及。此外出洋問題。亦經大體決定。閻出京回晉時言。辦編遣三月出洋之期。轉瞬已剩一月。然編遣問題。則非短時間所能奏功。記者前早聞出洋有展緩之議。此次閻與馮見面。聞已商定決於十月下旬動身屆時無論國情形如何決不再更行期。聞此次展緩最大原因。即以中俄問題。一月內勢難解決。此時走開。似覺不妥。再馮夫人分娩。後須調養一月。至十年底出洋。最爲合宜。閻日本房子。早經租定。訂契先租半年。自八月起已照付房錢。每月兩處共六百元。又聞閻此次初頗擬赴晉祠小住數日。以胃病未大愈。晉祠空氣好。最相宜。行館亦早覓安。嗣因恐引起誤會。未貫澈初愿云。

三集編遣。自周玳回後。籌辦甚積極。聞第一步先從整頓機關着手。晉方自前年加入北伐後。軍事機關增設甚多。名目繁夥。自非乘此加一度裁撤不可。最近總部各處並附屬各機關。點驗頗爲忙碌。八月底起。即將全部停薪。另行加委。至各軍士兵之編遣。則着手較易。聞中央對三集士兵。亦不望裁遣太多。因現有士兵實數。與規定者相差亦不甚懸殊。是以三集編遣。一二月內必能辦出一個樣子。至二集編遣。近規劃亦甚努力。惟因軍餉素無可靠來源。平素生活太苦。遣置較難着手。聞中央對集軍編遣。擬先加餉。然後規劃接濟。二集軍在豫陝甘寧夏一帶面積廣數萬方里。精確數。點閱非短時間能濟事也。

石敬亭前日偕門致中來并。聞亦僅爲問候閻馮。別無重大任務。並聞西北各軍指揮。嗣後均將交換陸續來并。時來請示。劉芬郁早已來過。劉汝明前數日亦匆匆來往二三日。聞不等劉回。宋哲元孫良誠等均將續來。石等在并。約有五六日之勾留云廿二日。

桂省編遣軍費確定

南寧訊云。廣西省政府主席俞作柏就職後。以桂省大局甫定。百端待理。財政方面。尤感拮据。故日前特派來粵商當局。予以經濟之援助。並請中央酌量撥欵補助。以資維持。最近因桂省軍隊分編爲三師一獨立旅。除五十七師楊騰輝十五師李明瑞原有外。將警備軍呂煥炎改新編十六師。朱爲珍改編爲獨立旅。經由編遣特派員李明瑞分配駐防。現俞主席以桂省軍隊編遣後。每月經費。自應確定。爲着手整理全省財政及開始辦理建設起見。故於日昨特在南寧召開會議。與編遣特派員李明瑞五十七師長楊騰輝一度磋商。決定電中央請示。並向財政部宋部長報告桂省稅收數目。及行政費開支預算。經奉中央電覆。八九月份。仍由中央撥欵十萬。以資維持。核定每師軍費爲廿萬。三師軍費共六十萬。俞主席奉電後。已擬定整理桂省計畫。(一)整理全省財政。(二)確定行政機關經費。(三)擬定建設方案。實施進行後。桂省財政當不復感覺拮据。預算本年十月。則中央可停止撥欵補助。惟整理妥竣後。桂省財政。仍繳解中央直接支配。以免紊亂云。

南京交通部之兩大政策

減輕農產品運輸費

疏濬重要江河計劃

南京訊云。中央執行委員第二次全體會議。討論關於中央常務委員提議確立農業政策爲發展工商之基礎一案。曾決議切實進行。關係交通方面者。爲減輕農產品運輸費。及興辦水利。寬籌經費。疏導國內主要江河等項。茲探得交通部已就所管範圍。擬定實施計劃。關係我國農業之發展至鉅。原文如左。

減輕農品運費。本部前擬訓政工作分配年表。擬自第三年即民國二十年起。辦理國營航業。所有各地農產品之運輸。屆時當特別注意。務運費減至最低限度。以重民食。目前雖無國營航業。對各處輪船帆船之輸運。亦當隨時監督。勿使任意抬高運費。致礙流通。至鐵道運輸農產品。應由鐵道部擬具計劃辦理。

查國內主要江河之疏導。淮河則有導淮委員會。珠江則有廣東治河委員會。北方諸河則有華北水利委員會。或直轄於國府或由建設委員會主管。各有專司。其揚子江一綫本部已着手整理。茲將計劃列舉於左。

一。整理金水。查揚子江金水測量業於本年結束。現經依據測量結果擬具實施計劃。編成湖北金水整理計畫草案一書。其主要工程。爲船閘。洩水門。引河三壩四項。約需經費九十一萬餘元。即擬籌撥的欵。着着辦理。兩年即可竣工。於金水流域。交通既臻便利。且增墾地面積九十餘萬畝。其收益地價。約計三千餘元。歲產約計三百餘萬元。用以補助揚子江整理工程。逐漸實施之用。預擬施工順序。第一年建築赤磯山船閘。及洩水門。第二年。自禹觀山開挖引河。直通赤磯山。並建築禹觀山王埸。同時另籌欵項。修築赤磯山馬鞍山間江隄。並疏濬上游河道。

二。分段測量水道。查揚子江測量計畫。逐年分段進行。其目的在確知揚子江河床坡度江岸地形。以及流量雨量。挾沙量。蒸發量等。全般狀況。以爲規畫整理航道防止水災之依據。歷年以來。已完成者。爲吳淞宜昌間精確水準測量。大通漢口間。流量水文測量。九江漢口牧鵝洲得勝洲鄱陽湖等地形測量。金水流域防災測量。現在繼續進行者。爲洞庭湖。鄱陽湖水文測量。崇文洲等八大處地形測量。茲擬於六年期內將全部測量分別辦竣。第一年施行崇文洲太子磯姚家洲張家洲江家洲羅蔔洲鴨蛋洲戴家洲等八大處地形測量。及鄱陽湖水道洞庭湖水道水文測量。第二年施行漢口九江間三角測量揚子江下游地形測量。鄱陽湖水道水文測量。及洞庭湖流域精確水平測量。第三年施行揚子江下游三角測量。洞庭湖流域漢水流域地形測量。揚子江下游水文測量。及宜昌重慶間精確水平測量。第四年施行漢口宜昌間三角測量。漢口宜昌間地形測量。宜昌重慶間水文測量。及宜昌重慶間精確水平測量。第五年施行宜昌重慶間三角測量。宜昌重慶間地形測量。宜昌重慶間水文測量。及重慶上游精確水平測量。第六年施行重慶上游三角測量。重慶上游地形測量。重慶上游水文測量。及重慶上游精確水平測量。

三、實施疏濬航路依據前項測量結果。按照水道情形。擬即投資施整理工程。現在漢口以下航行。最感困難之處。爲崇文洲。太子磯。姚家洲。張家洲。羅蔔洲。鴨蛋洲戴家洲。漢口峽等處。一俟測量完竣。即自第二年起始。施整理工程。俾吃水十五英尺輪船。可以終年通航漢口。其次則整理南京鎭江泰興如臯南通陰沙海門滸浦崇明等處水道。一俟漢口吳淞間水道整理完竣即行依次整理。漢口宜昌間水道。宜昌重慶間水道。農田水道。南沿江一帶。農田水利工程。則視其輕重緩急。先後舉辦。至其次序則第二年開始實施。崇文洲太子磯姚家洲等處水道整理工程。第三年開始實施張家洲。羅蔔洲鴨蛋洲戴家洲漢口峽南京鎭江。等處水道整理工程。第五年開始實施泰興如臯南通長陰沙等處水道整理工程。第六年開始實施海門滸浦崇明江口等處水道整理工程。所有揚子江第一大段整理工程。於六年期內辦理完竣。至漢口宜昌間第二大段。及宜昌重慶間第三大段。水道整理工程。俟第一大段完工後繼續辦理。其他諸河流之疏濬整理。亦當隨時會商財政主管機關。籌集的欵。分別舉辦。以圖運輸之便利而助農業之發展。

氣象

本日預測 晴間陰

昨日之温度 最高 二三度〇 最低 一二度二

廣告

瀋海鐵路公司標購機車廣告

本公司擬招商購標米卡豆式機車拾輛另備標單投標簡章並甲乙兩種詳細說明書前曾登報週知玆定由本年八月十六日起以四十天爲限九月二十六日開標無論中外商行欲承售者務於期內來公司置備課繳納現洋拾元領取一切章表再爲限制小商人投機起見凡投標者須於開標日期七日前繳納投標押金現洋萬元以昭愼重事關大宗標購幸勿觀望致失良機

遼寧商業銀行滙兌存欵廣告

本行經理津平各埠銀洋滙兌額外公道並收存欵分活期定期如存定期訂存現大洋金票一年按月利息一分九厘六個月八厘三個月六厘存活期現大洋按月息四厘金票月息三厘此項活期存欵隨便支用如存本票鈔票哈洋定期活期所有利息隨時核議以上均以千元起碼如有大宗存欵尚可双方參酌市面金融緩急格外從優本行信用當爲各界所嘉許如蒙惠顧不勝歡迎

遼寧大西門裡商業銀行謹啓

中電話六百十五號 六百二十五號

日電話二千四百零八 二千五百四十五號

招考司機生廣告

本校教授學生汽車駕駛各國各種汽車並造就修理全部機件養成完全駕駛人才爲目的期限短促而收效最大有志學習司機者幸勿失此良機也由陽曆九月一日考起隨時入校其詳細章程函索即寄但須附郵票二分

遼寧南市場十一緯路

東北汽車司機學校啓

中電一六六一號

肇新窰業公司招商包銷瓷器廣告

本公司所製各種瓷器物美價廉各省市鎭商號有欲包銷者請即移玉本公司接洽一切包銷章程函索即寄包銷標價在現大洋貳千元以上另訂有獎勵辦法特此通告

遼寧省城小西關路南

肇新窰業公司辦事處啓

中電話二一五二 日電話四零二三

敬告哈爾濱市內愛讀本報者

啓者本報從前哈市配送每遲一日殊以爲憾今後本社印刷時間及輸送上大加改革當日之報紙即可送閱記載正確自不待言而消息之靈通尤爲他報所不及欲閱本報諸君誠歡迎訂本報者請直向大北報社(電話道外二六五五號)裡三〇三號)即送不悞再大北新報亦與盛京時報同時配送敬祈愛閱是幸

盛京時報謹啓

齊克鐵路工程局標購𠊳力車壓平車廣告

本路擬購𠊳力車四台壓車十二台平車五十台如願承辦各商務於九月十八日前赴洮南本局材料股領取或函索標單招標簡章暨詳細英文說明書定九月十九日午後一時在遼寧省城大西邊門外馬路灣四洮路駐遼辦公處當衆開標凡投標各商於開標時須繳投標押款現大洋三百元中標者將該標解決後如數發還特此佈告週知

穆六田啓事

逕啓者鄙人爲本埠游藝園股東之一開幕以來對于營業向未負責無非從旁維持而已本年七月因召集股東大會商總協理等竟避責不到場當由股東但議組織臨時維持會推舉鄙人爲副會長協同委員九人盡力維持薄見起色惟鄙人身弱事忙難任繁劇當於八月廿日將副會長暨委員職責一並辭卸對於該園事務概不過問以後該園公私函件有用鄙人名義者礙難承認恐未週知特此聲明諸希

亮察是荷 九月一日

穆六田啓

遼寧四行號聯合發行準備庫第三次檢查報告

本庫發行之現大洋兌換券准備充足無限制兌現定免費匯兌(由四行號代辦通匯地點另定之)發行以來迴遡通行商民咸稱便利茲按照行章程第六條之規定於八月三十一日邀請各法團暨各銀行號舉行第三次檢查帳簿及準備金以昭信實謹將檢查結果披露於後即希公鑒 一兌換券發行總額現大洋參百拾萬元 一兌換準備金總額現大洋參百九拾萬元 內計現金準備七成現大洋貳百七拾參萬元 保證準備三成有價證券時值現大洋壹百壹拾七萬元 檢查人 工總會代表寧福綠 教育會代表中國銀行代表顧省三君 交通銀行代表袁鮮生君 東三省官銀號代表鄒名信君 業銀行代表鄒信普君

介紹于君獻軒精刻象牙版極細書畫

以象牙版刻書畫者前無古人爲于君所創格也蓋宗唐宋字學蘇黃以上不同凡響昔日陳寅生創刻墨盒周樂閣創書煙壺靈秀所鍾後進者故莫能及于君刻牙義亦相同于君年屆花甲攻於斯者四十餘載刻字方寸間能容六千有奇行欵整嚴體格精嚴刻畫能於極纖密中層次分明章法古雅名畫飾亦爲心折今乃爐火純青之候一筆一墨更精妙絕倫茲來瀋陽寓東北棉業公司內我邦博雅君子欲與結翰墨緣者或逕往參觀或函索潤格顧勿交臂失之

介紹人 王樹枬 袁金鎧 姜思治 金梁 吳闓生 吳廷燮 孫其昌 陳文學 謝蔭昌 闞定保 于省吾 金恩祺 孫佩蒼 楊助 顧靖黎 袁大啓 陳錢 劉鳴漢 劉俊 李鳳 徐濟業 仕

址 大西邊門外十一緯路 南市場口東北棉業公司 電話一九九五五

美商三德洋行東三省分行

◉特別緊要啓事之一◉

茲奉上海敝總行函開本行與德國好而瑪藥廠訂約在全中國有獨家經理生殖靈藥品權限期卅年（民國四十八年合同期滿）合同成立後經駐滬美國總領事簽押證明茲見禮和洋行報載改換經理啓事一節殊深詫異當經飛電該廠嚴重責問並請駐滬美國總領事據理抗議不久當可恢復原狀查長期合同須至一千九百五十八年二月一日滿期何至有不履行契約行爲或係該行另有作用除嚴重澈查及法律解决外誠恐外界傳聞失實用特專函通知請即登報鄭重聲明等情合亟登報公告如在依法交涉未經解決以前倘有奸商私運侵權藥品（或無專造標記之貨）在市混售希圖漁利者本行定當依法訴究勿謂言之不預務希各界注意是荷此啓

美商三德洋行東三省分行

◉特別緊要啓事之二◉

敝行經售德國好而瑪藥廠出品生殖靈在各地德國領事均有證明書曾經德國政府實驗特許專賣在中國境內經過大連滿鐵衛生課上海工部局上海特別市衛生局及其他各地公安局化驗給與證明書有效行銷數年以來在顧主方面更無不有口皆碑一致贊許不料去年有長春救華醫院蕭景新在長春大東日報登載破壞敝行生殖靈信譽之文字經本行呈請駐哈美國領事移交長春法院檢察處提起公訴特請撰稿依照散布流言妨害業務罪處以罰金惟不知悔悟近復與敝行判處者他管近由上發現一種攻擊生殖靈之傳單其具名爲東北某同盟會諮行組合各醫師均不知東北某同盟會地址在何處會長爲何人且各[illegible]上亦未註明[illegible]實屬可疑更查其所附刊之上海特別市衛生局公函未蓋[illegible]無效受信人信名尤屬詭異上海特別市衛生局乃堂堂一家機關豈有以正式化驗證明無害有效之單據給敝行而又以化驗不合等詞之信函給私人且敝行自見此項傳單後爲明悉更起見更由哈爾濱木總分行呈請濱江公安局重行化驗證明該藥對於主治各症有特殊效力並無毒質足見生殖靈之信譽決非嫉視本行者所能破壞惟恐購服諸君爲謠言所惑爰特登報聲明本行並已將中外各官廳及上海特別市衛生局化驗單等各種證據正在攝影製版一俟完竣即當完全皆諸報端以昭實在而明眞相此啓

◉還少術新藥生殖靈之實驗成績

栢林性病專家西馬得來博士述

自『生殖靈』之發現遂開人生之一條新生路因此種新藥能供給血腺產生物於人體中對於早老衰頹及性慾萎弱者可收卓效其結果身體壯健皮膚潤澤髮[illegible]指甲之變硬頭髮白面復黑血液運行活潑有時如五十歲之水銀柱助生殖腺等部之血液循環甚急視力增進乃至手脚痒癢作用心臟病及呼吸困難老年皮膚刺戟及身體等症皆可消去而筋肉力意志力記憶力等亦皆轉强遂得享受愉快之生活因『生殖靈』之作用於患病之器管對于健全之器管則有補益而無不好之影響正如著名之心臟藥『地佃達里斯』之作用于心臟也『女用生殖靈』可以醫治月經不調不姙娠內分泌冷淡早老虛弱等症兼可使萎縮之乳房膨漲及治子女重要生育關所受之種種損壞子宮病曾經療治無效之重痛腸結等症均得良好效果『男用生殖靈』對於男性之特別治療如性力虛弱類似之痒癢作用及局部之瘋痺感覺神經之刺戟精力之衰弛且能療養精神力記憶力意志力等並對於腦疲的科學家對於自覺不能與年輕若進者相競爭者相對抗之過勞事業家以及早老衰弱者此『男用生殖靈』最能速臻無上之功効其極大範圍男女性之神經過敏神經衰弱及心神憂鬱等病象及由性器官之不當處置如手淫及受烟酒之毒或其他之濫用而發生之病症皆此『生殖靈』治療之最對症者自『生殖靈』治病症無須特殊飲食亦極易收見効也

男用 女用 **生殖靈** 每盒服七天上海大洋七元正 每料服一月上海大洋廿八元

外埠函信購貨欵先匯郵費在內

美商三德洋行獨家經理

大連分行　浪速町二丁目七十番地
哈爾濱分行　道外正陽八道街口
遼寧分行　大西邊門外二經路口

冒牌假藥敬請注意

歐美新式

開荒用
熟地用
機犁機頭
耕作用
各種機器
收獲用
各種機器
灌漑用
水崩機
水管子

奉天浪速通
三層大樓

合名會社

藤田洋行

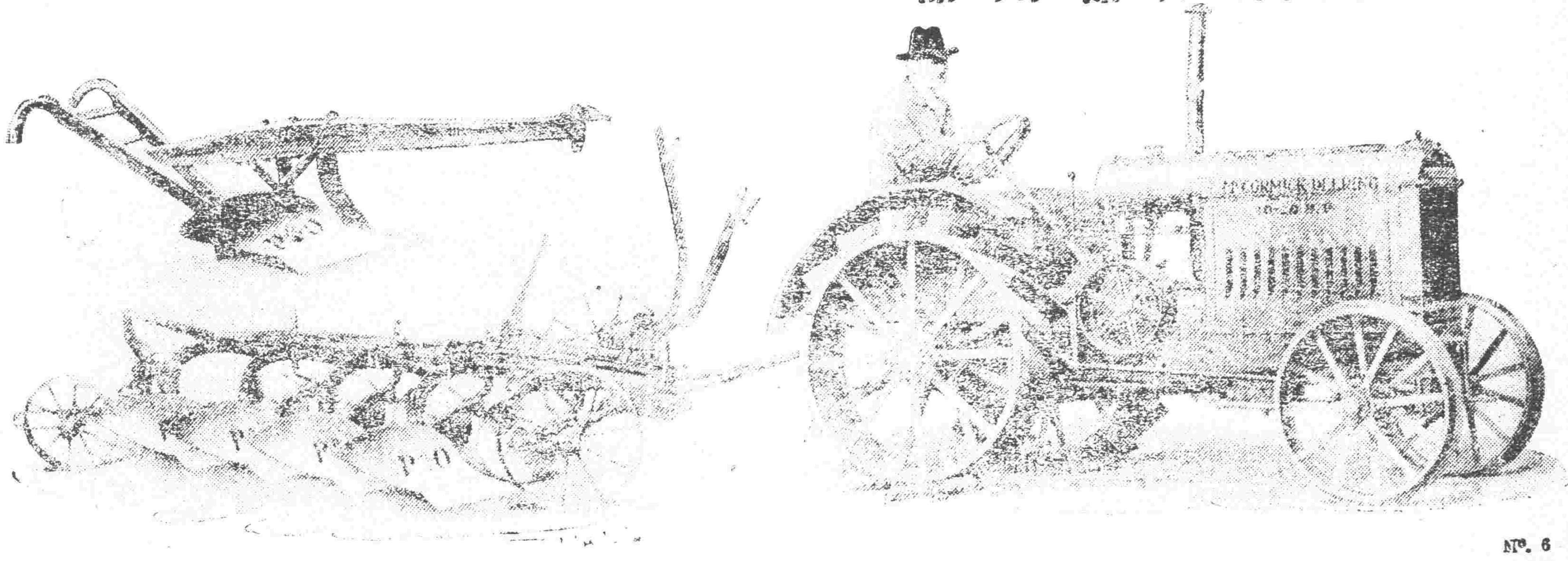

●夏季洋服陳列
●夏季小孩服陳列
●●新到化粧品陳列
夏季用綢緞雜貨最有

三越發售

商品標　三越

大連市　大山通

電話四一八一番

信用家就是三越請大家快往去買貨眞價廉各種貨物一概俱全
△新鮮食料及山珍海味一概具全之食堂

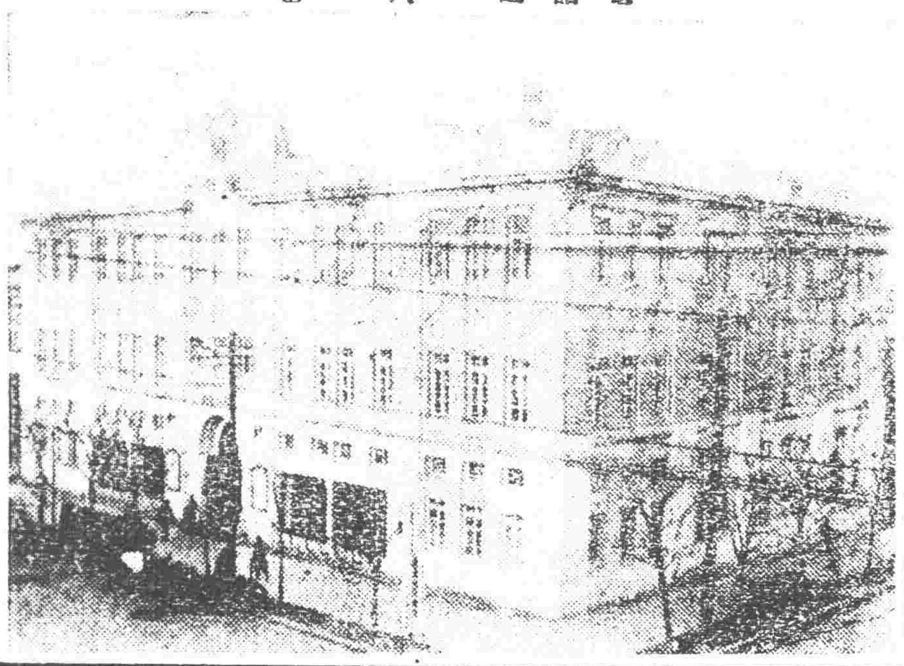

請購新式福特四門轎車

良以君所需於汽車者如

舒適
安全
速率
美觀
可靠
經濟

諸點新式福特四門轎車無不具備

新式福特汽車。顯然爲新穎合時之車輛。加工特製。所以適應新時代之需要。其在現代經濟的運輸界。實爲最新思想之結晶品。

君一經目覩及試乘之下。即知此種車輛。價格雖廉。而君所需於汽車者。則無不備具。請即前來經理處親自駕車爲一度之試行。或出入於車輛衆多之通衢。或馳騁於崎嶇不平之道路。觀其功用之完美無疵。便可知福特新車之式樣。品質。及價格。全球汽車。實莫能與之相比。

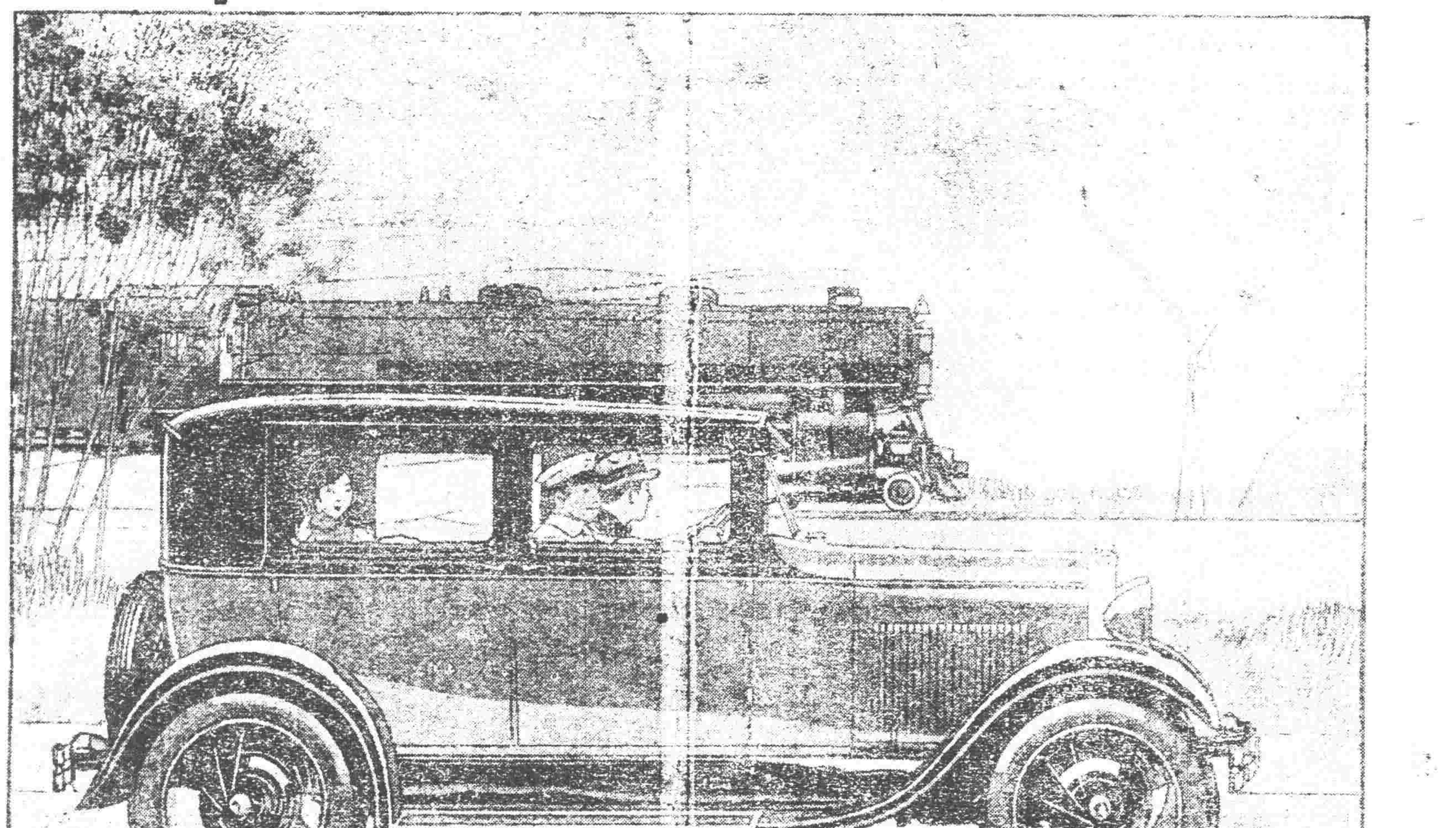

新式福特汽車。一律備有下列各種附件。計四個兩用水壓避震機完全封裏之六個靜滑車制。五只鋼輻車輪。五個氣胎。電動玻璃撥水器。速度表汽油表。鍍鎳表盤。御前燈。照後鏡。停車燈及尾燈。防盜雙合鎖。車底盤油膏添注管。三層不碎擋風玻璃。前後車擋等。

Ford

奉天經理處盛長有限公司
（地址）千代田通廿九番地

上海福特汽車公司啓

千呼萬喚之 平抑房租 布告已貼出矣
民生艱困 藉此稍蘇

市民冀盼之省政府平抑房租布告茲已於昨四日堂堂正式貼出民生艱困藉此或可稍蘇不僅爲吾平民賀茲特將布告全文照錄如次

爲布告事查本府第卅八次會議據民政廳提出平抑省會房租辦法一案當經交付審查茲於第五十五次提出會議議決通過除分行外合行抄附平抑省會房租辦法布告週知此布

平抑省會房租辦法

一、凡瀋陽市界內自九月起無論何種房屋房租不准再漲

二、自九月起無論何種房屋按現在租價一律八折交租但有特辦用欵及定期租約在一年以上或民國十七年一月起未經加租者不在此限

三、折扣租價如有奇零小數用五舍六收辦法核算以角爲止

四、新蓋房屋如尚未出租無租價可作折扣標準者按照鄰近相當房租之現在租價八折作價

五、各房戶有欠租及不正當行爲准房東報告公安局限期遷移惟不得假托名義收回房屋

六、自經折扣後應由房戶具一租摺書明原租實數及折扣數目送本管公安分所核明相符即蓋章發還付與房東收執以便取租而憑稽考

七、房東及房戶如有違背本辦法之規定者均准關係人報告公安分所經查明屬實即罰以一個月以上二個月以下之租金仍勒令依照本辦法辦理其罰欵以五成充清潔費五成歸公安局辦公

八、本辦法經省委會議決即由省政府佈告施行並分令民政廳公安管理處省會公安局市政公所瀋陽縣商工總會一體遵照

講武堂學員出動辦法

對俄軍事行動後一般均紛傳講武堂學員將全部出動編制爲下級幹部軍官現據精通軍事之軍界人談講武堂內之教官經一二兩軍部調委從軍者固已不少至學員方面現在一名未動據張司令長官之意擬將來使學員出動辦法決先以在職學員同職出動而以末期招考學員編練補充軍隊云

外交協會議決聲援 安東學警衝突案
曹督學員返省報告

安東對俄遊行示威發生學警衝突案後省城外交協會即連日在總商會內開委員會決定予以全力聲援擬定（一）罷免鮑局長（二）懲辦行兇警官（三）究懲電報局長（四）撫卹受傷學生市民等四項辦法聞向當局要求實行云

又訊安東學警因對俄遊行示威發生衝突省政府即飭教育廳派省督學員曹仲三馳往調查現已查畢衝突眞相於四日乘安奉車回省向教育廳報告一切以便依據解決此案云

沈司令電告赴同江

張司令長官頃接海軍司令沈鴻烈來電報告現已將松江海防佈置妥協特偕尹隊長赴同江一帶視察並與依蘭第九旅長李杜計畫海陸協防事宜特此電聞云

擴充憲兵四大隊

憲兵陳司令以所部憲兵僅有六大隊不敷調用轉呈請當局擬擴充爲兩師惟當局以驟然添此百額官弁士兵均不易選用與編制故批示允准添編四大隊共成十大隊尚可敷用云

黑河添駐警備艦

張司令長官頃據海軍副司令沈鴻烈來電報告謂黑河口岸爲邊疆要地特計向未派遣常駐軍艦僅有偵察艦巡

「予因任務已了 故於今日回平」
何成濬參軍長去遼續誌

國府參軍長何成濬四日午後五時離奉回平已誌昨日本報茲據復旦消息是日到站歡送有衛隊一營音樂隊一連送行人除司令長官因事遲未赶到外有公署秘書總長王樹翰省府主席翟文選及政委會委員省委會委員袁金鎧劉哲羅文翰英德惠邢士廉陳文學趙雨時等卅餘人何四時半抵站衛隊舉槍敬禮音樂齊鳴何與各歡送者一一握手少事周旋與參軍啓行隨何同行者有張品哲韓覺明包道興徐榮欽劉子璋等卅餘人又何於未離瀋前記者於上午特赴邊業銀行剌訪據其談話如左

對俄交涉因俄方現已有覺悟可望和平解決頃接京電二次復牒確已發出其範圍仍本之最先所商定之提案進行相差者僅字句問題俄如誠意接受此事在最短期內或可發表共同宣言舉行正式會議解決一切糾紛本黨外交方針以相互自由平等爲原則取消一切不平等條約以期國人者正亦係本此宗旨對內而謀領土之安全蔣主席居恆自期完成國民革命對外促成民族之獨立關於對俄交涉內容雖未預發表時期然最要關鍵當不出此且必達其目的而後已余來遼後已將地方情形迭電向中央呈述中央對於張司令長官及張萬兩副司令之一切捍衛邊疆防禦赤俄各辦法極爲嘉許并電余向各方慰問以示政府信賴之堅余昨已將此意電告張輔忱諸先生余現因任務已了故於今日回平云

破獲俄人地電

當局據滿洲里梁司令第稱距滿十八里許地方有橋一座經職部心查審視發現鐵絲一條以手觸之有電並獲見電力地雷機紐用斧挖掘得有電力地雷二十枚顯係俄人暗置意圖破壞幸即查覺未致出險云

東大夜校續招新生

東北大學法學院長臧哲先以九月一日所攷試夜校法政兩科新生尚有未及到場者乃向張漢卿校長請准續招一次六日截止報名八日舉行試驗云

馮大義勇軍決意北上

馮庸大學組織義勇軍一節已誌本報茲悉該軍加入者除學生二百餘人外尚有教職員二十餘人組織分六部（一）指揮（二）經理（軍需）（三）衛生（四）會計（五）庶務（六）宣傳其隊種則爲步兵二隊騎兵一隊汽車隊一隊公推總指揮一員指揮四員（現在選舉中）該軍自立以來即每日打靶挖壕實習戰術昨據北滿視察團返校報告後即向張司令長官請求備案及籌備一切決定北上與赤俄相周旋云

吳總監回省銷假

騎兵訓練總監吳泰來前爲送其伯父吳俊陞將軍之靈輀赴昌圖安葬特向張司令長官請有短假茲已竣事乃特於月之三日回省昨四日面謁張長官銷假云

駐錦砲兵赴滿

東北邊防司令長官公署現據駐防錦縣砲兵第四團團長王和華來電呈稱奉防俄砲兵前敵總司令鄒作華電調當於本月三日率全團隊伍經打通洮昂二路開赴滿洲里候命謹此電聞云云

防俄軍費已支出百萬

據聞自防俄軍事以來東北各軍全部移動因糧秣服裝及諸般器川之需未及兩月約共已支出現洋達一百萬元就中因中俄交涉發生支出之外交費及政費尚不在內而兵工廠之需費亦不在其中軍費浩大于此可見

編輯拾遺

委任課長

財政廳長張振鷟以各縣財政局課長分別委任在案茲又委任復縣昌圖柳河三縣局課長如下（一）李政府希純爲復縣局一二課長（二）劉憲堯劉文林爲昌圖局一二課長（三）委徐日喜祝世昌爲柳河局一二課長云

委任縣長

新民西豐新賓雙山等十一縣縣長易人一節已誌本報刻聞省政府翟主席以鳳城縣長姜相臣辭職業經照准特提出於第五十八次省委會議決以佟玉嶸署理於月之四日發表云

立宣傳牌

瀋陽市長李法權以本所宣傳處所宣傳衛生各項應有固定宣傳地點乃于各城門甕圈內各關大街下頭共立宣傳牌十六處於四日立訖專備張貼宣傳標語云

山梨征稅

各縣土產山梨向無捐稅財政廳現因該梨出產增加大多數出售乃飭各縣稅局嗣後山梨一經交易即產銷並征以裕稅收云

造成績表

教育廳長王毓桂現因對於學務之注重計各縣學校所授課程若何例須考查故於月之四日通令各縣學校一律造各學校之成績表限於本月底報齊以資考核而便懲獎云

調查韓僑

張司令長官因迭據報告以接邊境之俄軍內中多雜有韓人情事故前曾通飭各縣調查韓僑戶口以備考查茲爲愼重計于月之三日又令省政府轉飭全省各縣詳晰調查並申述調查韓僑之理由令各縣嚴行注意省政府即轉電遵行云

究查貶價

財政廳張總長據報東豐縣稅局貶價征收稅內中難免無弊乃于四日飭令該局長查明聲覆以憑核辦云

查獲疑犯

小西邊門外北寧車站西站台上於月之四日上午九時有旅客施福臣一名攜有頭號皮包一個被偵緝處韓偵緝自檢查出內搜出共黨議決案一束即予扣留解交處內訊辦云

胡匪綁票

城西南鮎魚泡村雞姓爲村中有名富突於日前太陽嶺嶓時鬧來胡匪廿餘名將其家主搶去（名未詳）昨接匪訊索金票十五萬元贖票云

收容墾民

省政府前派馮廣民在綏中檢查出關難民凡獨身者均予送回現與安屆屯墾督辦鄒作華擬於該區內收容獨身墾民乃請由省政府致電旅北平河南賑災會查照遣送赴該區墾荒云

張作相電請增添軍額訊

前因邊務關係特將東北軍大肆調動均在屯駐於濱綏各地藉厚軍力茲得邊防部消息張學良軍司令官於月之四日接到吉林張作相司令來電略謂該省軍隊相繼調往邊境然未調者缺少兵額甚多若不設法增添恐貽軍務除電請外特派委員十餘名分往各地實行招募以資補足缺額云

各縣自衛團成立

東北邊防司令長官張學良前因關於邊務特行遣縣調兵以向邊陲惟因外縣軍隊出發後均行添編自衛團以日防民政廳查照辦理云

資劉推致者各縣自衛團均已成立而海城縣長孫文敷爲自衛團請領大槍八百六十枝而鳳城柳河桓仁輯安等十餘縣紛紛來文請恤以資擔防自衛云

各縣長舉行宣誓

省政府主席翟文選以各縣長尙未舉行宣誓殊不合規制乃提案于第五十七次省委會議討論當經議決（一）現任縣長于九月廿日舉行宣誓（二）新任縣長于委任後在省民政廳舉行宣誓當令民政廳查照辦理云

海拉設立無綫電台

東三省電政監督蔡無線電監督蔣斌以三省軍隊厚集邊境時有軍事變動非無線電傳遞消息無足以靈敏昭宣該省區電台已按設海拉爾可爲臨時要塞城商未成立遂派員赴海拉爾按設臨時無線電專備軍事之用云

市所一次測量電車路

瀋陽市政公所擬修二期電車路工月已經測量完竣電車路應用之地基外則爲人行路人行路以外尚留二丈以備另放刻聞應該地基之各戶以讓設電車路人行路側圍有擴大於所有權人民雖以抗違不尚留有二丈以待另放時該路所用既當收買價出放東省旅社……核准于於月之四日重行測量計需一丈八尺餘云

鑛冶學會在遼開會

中國鑛冶工程學會第一次年會在南京舉行第二次年會改在遼寧特定于九月五日至十五日爲期五日下午十時在青年會行開會禮其儀式如下（一）向黨國旗總理遺像行三鞠躬禮（二）主席讀總理遺囑（三）靜默三分鐘（四）主席致開幕詞（五）張司令長官訓詞（六）翟主席訓詞（七）農礦廳長演說（八）東北大學劉校長演說（九）來賓演說（十）主席答詞（十一）攝影（十二）宴會並自六日起參觀兵工廠東北大學本溪煤鐵撫順煤礦鞍山鐵礦廠大連地質陳列所北票煤礦及柳江長城開灤各地云

東省旅社昨四日已入邊者尙有數次派員東來有所接洽茲又派參議于前五前來該員于三日晚抵止投寓東省旅社昨四日已入邊署晉謁張長官有所傳達惟內容究竟未能詳悉云

北寧路連開會議

新任北寧鐵路局高紀毅局長因該路統一上諸端須會議解決遂于月之二日始在管理局連開會議凡課長處長均列席與議會議時間每日午後一時至三時外傳高局長已入關赴津不確實因高氏至昨四日尚未去瀋云

統一海城滑石鑛 採官督商辦制

農礦廳長劉鶴齡以海城後甲子嶺滑石鑛區鑛權分歧時生糾葛乃向省政府請准將該鑛統一採官督商辦制以利進行日內即派員前往整頓云

軍服材料須照章納稅

財政廳長張振鷟以江省駐遼被服分廠所請該廠所需材料免納捐稅一案按國府編遣會軍用物品免稅辦法係以軍械及軍械之原料爲限其他軍米軍服等概須照章納稅以故該廠所請礙難照准云

閻錫山又派員來瀋

河北省政府主席更易後閻錫山三

大賄案二妾定罪

孫曉峯大賄案殺人部分均經高等法院判決其詳細情形已誌本報後孫曉峯妾碧月餕姚錫九妾王玉林在監內陰罪夫住宿經發覺後瀋陽法院累次開庭審訊供認住宿不諱當經判決碧月餕徒刑六月王玉林徒刑一年半交監執行云

還是汽車夫有胆 安全傘演習續誌

航空處飛機演習安全傘一節曾誌本報茲據續訊月之三日演習竟無人敢試恐有危險乃有該處開汽車某甲奮勇試之結果平安無恙諸官長當各予賞洋若干以示嘉獎云

派員押送大批軍火

東北邊防司令長官張學良現因滿綏各地駐軍需集需用軍火甚鉅特於月之三日飭令兵工廠預備大砲槍械子彈等共計三列車特派該部副官崔某等十餘人押運滿洲里一帶以便軍需云

縣建設委員會之組織

各縣之建設委員會未成立者尙居多數茲悉該會之組織係縣政府公安局實業局教育局財政局商工會農務會等機關團體所共組織成立者云

何東爵士離瀋

何東爵士此次以張司令長官之邀請來瀋考察實業業已完畢于四日途去北平擬轉赴五台山張司令長官特爲預備專車並派本署參議何豐林陪往北平何氏臨去對予東北感想據其談話云東北各省富饒中國將來希望不可限量目前各種外交上之困難不過爲暴風急雨不久即可平靖並對於東北之新建設極爲讚許云

審修禁煙法則

省政府主席翟熙人以本省現行禁煙法則多不合國府新制乃提出修正案于五十七次省委會議經議決交陳文學高維嶽兩委員審查依據國府新制逐條修正云

冠蓋往來

……北寧站……

▲何成濬（北平行營主任）四日晚去北平

▲張學棻（長官公署顧問）四日晚去北平

▲吳佐輔（熱河邊防署駐平辦公處長）月日晚去北平

▲張九卿（榆關警備司令）五日早去山海關

▲朱子樵（長官公署顧問）四日晚由錦州來遼

▲牛元豐（輜重訓練監）五日早去新民

▲田德勝（第三團團長）五日早去新民

▲何柱國（第三旅旅長）五日早去山海關

……瀋海站……

▲劉鶴九（省政府諮議）五日早由海龍來遼

……南滿站……

▲吉仁所（湖南奉天公所長）五日午前八時三十分返瀋

▲佐藤少將（駐華日公使館武官）五日午後一時抵瀋

▲坪鄉日第十六師團參謀長四日午後抵瀋旋五日午前赴遼陽

▲遼山鄭家屯日副領事五日晨由安東抵瀋

批示

◎東北邊防軍司令長官公署（四日）

▲張鴻龍 呈爲伊兄張鴻鈞被擄案請嚴緝兇犯並究押由批呈悉公署……訊以法辦理

◎省政府（四日）

▲萬玉海 呈爲報領會由馬殿武阻撓勾串外人請飭文故爲究交涉由批仰即知照

▲三興哥等 呈爲強盜殺人逃逸縣屬押無辜請派員查辦由批仰該縣查案呈復

▲王鄂氏 呈爲王劉氏李信合謀毒殺人命一案調省法辦由批仰該法院查明擬辦

▲孫秀川 呈爲開原抗省令索利放賬以重所有權由批該民應聽候指示辦理具報

▲王吉魁 呈爲王洛忠等誣良爲匪縣政府並不詳查由批仰興城縣長查明具報

◎民政廳（四日）

▲李寶善 呈爲村長張思遠處罪袁光珍等捏結具保等情由批仰該縣併案查明

◎財政廳（四日）

▲宋殿寅 呈控海城縣長循情補送趙立英應試財政局長由批仍候令飭該縣併案

◎農礦廳（四日）

▲牟世英 呈爲遵章繳納註冊費請發收由批仰該商來廳面詢以憑核奪具報

◎建設廳（四日）

▲張豐恆 呈送安莊鳳長途汽車公司保結憑證請核由批仰鳳城縣分別查明

◎教育廳（四日）

▲劉桂椿 呈爲懇請繳銷赴德留學護照由批該生發給留學護照一案仰即知照

◎交涉署（四日）

▲盧佩衡 呈爲樓房租與德商雅利洋行請備案由批應予照准仰即遵照

◎清丈局（四日）

▲吳靜山 呈爲丈單丟失請補發由批查柳條湖並無該民領名之地所請應不准行

▲樂安鎮▼ 離婚案轉訴法廳

本鎮富戶韓福生之子名國強娶鎮北火燒曲屯曲姓女爲室過門年餘詎前女家在本鎮公安分局控告其翁調戲兒婦要求離婚李局長因無證憑令曲某勸女仍歸夫家奈女堅不服從旋即轉訴於呼蘭縣地方法廳以期達到目的聞曲女素性風騷醉心自由結婚以後對於夫家頗不稱意故時有口角每出遊歸寧亦多不告而去夫家素亦不禁習以爲常詎前又雇車出遊當被夫家所阻止故女家控告韓某要求離婚至該案如何了結容訪再誌

▲巴彥▼ 翟縣長嚴禁烟賭

新任翟縣長星凡對于烟賭兩端異常認眞查辦茲又出示佈告略謂烟賭爲害甚深小則廢時失業大則敗產傾家流毒社會蠹國病民故古今中外莫不懸爲例禁茲當統一實現訓政開始屬在國民悉應滌除舊染咸與維新力謀正當之工作以期國富種強捍禦外侮豈可沉酣賭場恣情鴉片寶貴之光陰浪擲有用之金錢本縣長心殷勸導爲入手烟賭場中易滋匪類竊則爲盜勢所必然新刑法于烟賭科罰規定綦重所以端治本正人心也訪聞巴邑賭風最盛吸烟亦夥若不從嚴查禁遺風所被伊于胡底用特先行諄諄誥誡爾商民人等宜各務本業勉爲善良勿得輕身試法自蹈刑章云云

大水爲患

陰雨連綿大水爲患本埠南江沿近以江水暴漲氾濫四野故江沿各民房全行淹沒往來行旅咸感不便云

柴價高貴

本夏陰雨連綿以致道路泥濘交通不便因此巴彥市面上柴草車輛絕跡柴價異常高貴大有高價爭購不得之概云

縣政府設繕狀處

縣政府自翟縣長蒞任以來當遵高等法院之令規定人民訴訟案件應呈詞狀由縣設立繕狀處以專員經理繕寫按公收價不得稍有勒索以免擾累合邑人民無不稱便云

▲興隆鎮▼ 追匪喪命

本鎮西門外住戶高某家道小康以開設染房爲業日前午後五點鐘其子年十二歲在門外放牛由高粱地突來匪人二名將其子綁去其父聞知帶槍追趕四里之外匪人反擊將高某擊斃迨官兵追到匪已遠颺無踪矣

▲宮拉爾基▼ 防俄侵邊

陸軍步兵第五旅當旅長率領全旅軍官士兵開到富站下車休息茲該旅長奉上令又開拔北上遣防由十四旅前來接防現該旅長司令部等設置防所而士兵尙有一團多仍住火車內停放站北并嚴附近該兵行動頗守紀律云

火犁開地

富站特區荒地甚夥歷年放棄農民雖有三埫五埫請領開墾者然仍無濟於事茲有利農火犁公司請領特區田地二百餘埫於上月經該公司携來秋林式火犁一架晝夜開墾聞每天能開八九埫之多由起犁日至今共開一百八九十埫不日報竣以待來年再爲播種云

▲北票▼ 添設商埠警察局

本埠開辦煤礦後交通始便市面亦甚爲繁盛雖不及諸鎮而商業日隆故商會爲自衛起見添設商埠警察刻下正在編制其服色及規則頗有可觀並有陸軍爲之教練云

稽查易人

本埠捲烟吸戶捐稽徵分所李稽查現因某種關係呈准辭職更易孫稽查接任云

行市

中外金融市（五日）

倫敦銀塊	二四片	一六分三
紐約銀塊	五三仙	四分一
美國棉花	九〇錢（跌）	
上海東匯 賣 買	八一兩	八分五
上海美匯 賣 買	三七弗	二分一
上海英匯 賣 買	二先四片	八分三
日美匯	四六弗	一六分二
上海標金 午前開行 又下市 午後開行		
大連匯申		七二兩三三五
大連匯營口		六九兩六五
營口匯上海		三三〇兩〇
爐銀對奉票現行		一三九七
金票對爐銀現行		二兩六六
鈔票對爐銀現行		二兩三五五

奉天取引所 金票對奉票（九月四日卯）

	午前	午後
開行	六六二〇、〇〇	六七五〇、〇〇
下市	六六五〇、〇〇	六七八〇、〇〇
大價	六六八〇、〇〇	六七九〇、〇〇
小價	六五九〇、〇〇	六五九〇、〇〇
公數	一四〇萬	二六〇萬
現行	六六三〇、〇〇	六七三〇、〇〇

大連取引所

鈔票對金票　午前 八八、四〇　午後 [illegible]

大豆（鈔票、百斤公市）　午前（開行） 八八、五五　午前（下市） [illegible]

	午前（開行）	午前（下市）
現帶袋	六、一九〇	[illegible]
不帶袋	[illegible]	[illegible]
九月底	六、九三	[illegible]
十月底	六、七九	[illegible]
十一月底	六、五〇	[illegible]
十二月底	六、四四	[illegible]
一月底	六、四二	[illegible]

豆餅（鈔票、一枚公市）

	午前（開行）	午前（下市）
現行	[illegible]	[illegible]
九月半	三、三五	[illegible]
十月半	三、三五	[illegible]
十一月半	三、三四	[illegible]
十二月半	[illegible]	[illegible]
一月半	[illegible]	[illegible]

豆油（鈔票、一箱公市）

	午前（開行）	午前（下市）
現行	一八、〇〇	[illegible]
九月半	一八、七〇	[illegible]
一月半	一八、三〇	[illegible]

高粱（鈔票、百斤公市）

	午前（開行）	午前（下市）
現行	四、七〇	[illegible]
九月底	四、六六	[illegible]
十月底	四、三七	[illegible]
十一月底	四、〇三	[illegible]
十二月底	三、九九	[illegible]
一月底	三、九五	[illegible]

開原取引所

金票對奉票

	午前	午後
近卯開	六六三〇、〇〇	[illegible]
又下市	六七八〇、〇〇	[illegible]
遠卯開	六六八〇、〇〇	[illegible]
又下市	六六八〇、〇〇	[illegible]
公數	八〇萬五千	[illegible]
現行	六六三〇、〇〇	[illegible]

鈔票對奉票

	午前	午後
近卯開	六一三〇、〇〇	[illegible]
又下市	六〇八〇、〇〇	[illegible]
遠卯開	[illegible]	[illegible]
又下市	[illegible]	[illegible]
公數	三萬五千	[illegible]
現行	[illegible]	[illegible]

公主嶺取引所

大豆（奉票、一斗公市）　午前（開行） 一〇五、九〇　午前（下市） [illegible]

高粱（同上）　午前（開行） 一〇六、三〇　午前（下市） [illegible]

大豆（奉票、一斗公市）　午前（開行） [illegible]　午前（下市） [illegible]

高粱（同上）　午前（開行） [illegible]　午前（下市） [illegible]

長春取引所

大豆（鈔票、壹石公市）　午前（開行） [illegible]　午前（下市） [illegible]

高糧（同上）　午前（開行） [illegible]　午前（下市） [illegible]

金票對官帖　二、[illegible]

哈爾濱交易所

大豆（哈大洋、壹市特公市）　午前（開行） [illegible]　午後（開行） [illegible]

小麥（同上）　午前（開行） 二、七七〇〇　午後（開行） [illegible]

哈大洋對金票　二一、〇〇

大阪期綿綫行（金票、壹捆公市）

	午前（開行）	午後（開行）
九月底	二四〇、〇〇	[illegible]
十月底	二三五、〇〇	[illegible]
十一月底	二三六、〇〇	[illegible]
十二月底	二三一、六〇	[illegible]
一月底	二三〇、五〇	[illegible]
二月底	二二九、〇〇	[illegible]
三月底	二二八、九〇	[illegible]

大阪綿布綫現行（金票、壹疋公市）

龍〇（布）　七、四〇　鷄鳥（綫）　八、五〇

軍人（細布）　八、四〇　（三百斤公市）

顏細（布）　五、六五　扇面（卅六支）　二五〇、〇

白羊大尺布　二、五〇　福助（十支）　二五〇、〇

瀋陽糧行市（現在公市）

大豆	二、三〇	梢麥	一、七〇
豆餅	二、四〇	大麥	一、六〇
豆油（小洋）	三〇、〇	小麥	三、〇〇
白小豆	二、四〇	高粱	一、三〇
紅小豆	二、三〇	包米	一、三〇
花小豆	二、四〇	精米	三、四〇
吉豆	二、五〇	元米	三、〇〇
合豆	二、〇〇	小米	三、〇〇
青豆	二、〇五	江米	四、〇〇
綠豆	二、〇〇	勝米	三、〇〇
碗子	二、〇〇	稻米	二、六〇
粳子	一、七〇	糜米	四、〇〇
穀子	一、四〇	林米	三、一〇
黏子	〇、八二	之米	三、五〇

瀋陽金銀行

小銀元每元換小洋票	五三、〇〇
現大洋每元換小洋票	五八、八〇
天津中交票換小洋	五八、八〇
哈爾濱現洋票換小洋	四〇、〇〇
金票每元換小洋票	六七、二〇
鈔票每元換小洋票	六〇、一〇

平湖新聞記者 張覺鐙因戀自殺記

上海函云。平湖新聞記者張覺鐙君、因戀愛不遂。於廢曆十九日服阿芙蓉自殺。一時関傳遐邇。顧其中眞相。尙有未盡合者。爰再誌其詳情如次。

張覺鐙爲平湖前輩王成先生之子、年事甚少。曾畢業滬上某中學。平日治事甚勤。暇輒喜研攷哲法學。現主編平湖滬報。家有一祖母。及二弟一妹。其妹已於去年出嫁。前年春。張任該縣總工會委員時。得識徐合璧女士。一見傾心。繫爲天人。後徐任二初校長。乃聘爲教授朝夕共處。遂由友誼而引起婚姻問題。當時彼此同意。惟礙於老母。不得直陳。至今庚初夏。始由王鴻飛君出爲介紹。憶欲舉行舊婚姻儀式。詎徐母聞之。竭力反對。且張已定本月廿日舉行文定。雖經冰人費盡口舌。終不能得徐母同意。自殺之因。殆在於是。張見徐母如是頑固。知無可挽回遂於十九夜約徐女士及王鴻飛君。詣該處怡樂閣叙談。直至深夜。張子然回家。忽言腹痛。託友人代購烟炮二枚。於無人處即用白繭地服下。至翌日清晨。毒發身死。嗚呼慘矣。張既服毒後。有人在其枕畔覓得遺書。措詞極沈痛。中有語云『我因勘破一切。抱厭世主義。決心自殺。審意已久。現在時機已至。不願再辭煩惱。貫徹主義。與世長辭。一了百了。自能心寬體泰。做個自由自在之鬼。所對不起者。平生第一知己徐合璧三姊。她憐惜我。親我愛我。而我竟不能聽從她的勸告。服毒自殺。他聽到了這不幸的消息其心中之悲悼。自不待言。敬請丁錦濤先生及各位同事朋友。竭力勸解。因爲人死不能復生。況我半日憤世嫉俗。發憤哭泣。不能自已。現在拂袖而去。胸中不平之氣。一筆勾銷。比較日困愁城。好得多了。愛我者當爲我慶。不當爲我悲矣。如三姊而爲我悲傷。反使九泉抱恨。地下不安。千萬不可自尋短見。增我罪過。至囑至囑云云。

明覺和尚以佛書碑文贈劉鎭華

天津函云。第十一路總指揮劉鎭華。前赴杭州時。曾遊普陀山。與普濟寺明覺和尚。暢談禪理。近明覺特寄贈修行集要一册。及該寺如意寮碑文二張。原函錄後。雪亞總指揮大護法鈞鑒。昨承枉駕。景星輝雲。同深瞻仰。非僅衲蹤所至。海山生色已也。紫竹原爲觀音大士。不肯去古院潮音洞。即薩菩示現之地。目前與台從聚晤於此。三生石上。夙訂前緣。可作一大紀念。所借鎭衲甫親。臨歌遞唱。匆匆送別。招待多疏。引以爲歉。大旆想已吉抵北平。無任欣慰。茲交郵局寄上修行集要一册。本寺如意寮碑文等二張。至祈察閱。示復。以慰遠念。爲荷。專肅敬請鈞安。衲明覺和尚謹啓。

巴黎將開世界傀儡大會

巴黎函云。世界傀儡大會。定於十一月在巴黎舉行。歐美各國。均將派代表列席。各國代表之人數。視其傀儡戲之多寡而定。捷克司拉夫全國有傀儡戲二千七百餘班。故其代表人將佔有最多最重要之地位。俄國則其較次者也。據該大會幹事委員會布告。於開會時。俄國代表波茄鐵馬夫。將有新穎之貢獻演說。俄國傀儡戲之歷史。及西比利亞。及尤克蘭三處之傀儡戲派別。此外捷克司拉夫代表。亦將詳述其國傀儡戲之現狀。該國此戲。通行於小學校中。小學生各出心裁製成種種有關日常校課之傀儡戲。以助各生求學之興味。故該國視傀儡戲。爲教育之輔助品。不僅以玩物目之。此次大會。對傀儡機括之改良。將特加注意。其餘傀儡習俗之沿革。布景之進境。及旅行之觀察。亦均將一一討論及之。美國傀儡。爲全球之冠。故大會所望於美國代表者。亦極大也。會衆初意擇定布拉格爲開會地點。嗣因巴黎爲世界各文明國之中心。各代表可省去長途跋涉之勞。故相率主張改在巴黎舉行最宜云。

鑽石燕窩 在南洋一帶初不甚貴近始較昂

星州函云。南洋之馬來羣島。產金鋼鑽甚多。土人得之殊易。而不知其爲貴物。故有隨手得之。而隨手棄之者。嗣見其能發光。乃取作飾物。甚有將兩頰剜去一肉。而以金鋼鑽嵌入。行於衆中。自爲美觀。我國僑胞知之。以大利所在。乃羣往收取。其法不以金購。而以物交易。土人好食糖。即投其所嗜。以糖與易。土人囊中貯鑽甚多。行走時。且鏗鏘響。僑胞遇之。以囊中糖。令彼取之盈握。一握糖與一握鑽。其價相較相去奚可以道里計。然彼輩則已萬分欣喜。每傾囊取出交易。僑胞利其愚。遂獲大利。以此致家財鉅萬者。爲數殊多。此猶二十年前事也。後爲該地荷蘭政府聞悉。急下令禁止僑胞收買。而另組織公司。令土人凡有所獲。悉售與公司。價亦貴於以糖相易者多。自是土人遂知金鋼鑽之可貴。而僑胞亦不能得此便宜貨矣。燕窩一物恆見市中商肆。貯以玻瓶。視爲珍品。而價亦昂貴。非資產階級。不易一嘗異味也。然在馬來則不然。彼地產燕窩殊多。凡山中石隙都有之。每個其大如瓜。惟中雜泥土等物甚多。土人不知其爲貴物。更不知可食。僅知其可易錢耳。乃採而曝諸階前。累累盈階。視之似均爲泥塊。他僑胞恆携資入四鄉收買。購時不以秤權其輕重。而以一畚箕爲單位。每一畚箕僅約百文。故不須半金。即可滿載而歸。既抵家。去其泥土雜質。售諸市中。即獲昂價。肆中更精製之。以繩密束。其大若西瓜。販入國內。每個價亦僅十數元耳。迨抵國內市場。價遂奇昂云。

空中礦產

▲一升値一萬美金

巴黎函云。法國物理學家克勞特。曾發現一種『氣NENUX』原子。以工業上需要。價格益高。目前市價。爲美金一萬三千元一升。此種礦物。在吾人呼吸之空氣中。每一千萬分空氣內。有其一分云。

詩人赫德顏齡在法飲酒被拘

巴黎函云。美國詩人赫德顏齡天才英特。狂放不羈。性嗜酒。每飲過量。輒好用武。近以本國酒禁綦嚴。去而之巴黎。彼都旨酒芬甘。美人如雲。顏大有樂不思蜀之慨。某夜在孟巴魯娜咖啡館。把酒賦詩。意味自得。連杯暢飲。推敲未已。早已酩酊大醉。致因細故。與一警察衝突。顏奮勇力鬥。巴黎警察對外賓雖素取寬大。奈詩人英武有力。扭打殊狠。遂拘法庭。經判處拘留八日。念係初犯。罰鍰四佛郎示警。當時推事致訓勸戒云『我法人之自由。君不可冒瀆。法人享自由。猶如享旨酒。法人非如某國。飲酒自由。盡行褫奪。此爲君計。君一日居法國。一日須禁酒。一如在貴國。此節請當堂誓言』。顏雖頗以爲苦。不得已。答曰。謹聞命矣。傍聽席咸爲哄堂大笑云。

廢止飲料或當實現……發明乾酒無味無毒

歐洲各國現在漸漸廢止飲料。但這並不是國際禁令的結果。幾星期以前。德國一個發明家。在柏林一個大實驗室裏。表演他發明的成績。就是他能造乾的酒精。製造乾的酒精。本來是化學家的拿手好戲。可是以前所用的藥料。是有毒的。據目前德國的發明家報告。他所製的『乾酒』。完全無味無臭。而且無毒。大約不外是用果子酸再用方法製造。究竟如何。發明不肯告人。乾酒的發明。於商業上大有裨益。乾酒的運輸很便。從前產酒精製的藥料化粧品等。現在都可用乾酒。（光林）

瑞士的官吏

（伯元）

瑞士雖然是歐洲個很小的共和國可是宅卻由二十四個行省聯合而成。雖然言語有德法意語的複雜。風俗習慣有許多不同的地方雖理論講起來。宅是不可以成功。個國家的。然而事實上。瑞士就是這樣一個國家。瑞士的官吏。大半由人民直接選舉出來。可是官員約薪水很低。並不會引起野心家的注意。是做官的野心不發達。和我國處處以一升官發財爲榮的心理完全不同。議會下院的議員是由各省依人口的比例而推舉代表出來做的每年不過開會三次。臨時推出。個議長。所以他們雖然身爲議員。而仍要照常做事。他們的薪水除旅行費以外。每次開會祇領收二十五個瑞士法郎的薪水。而且不到有時就扣留不發。所以不能隨意缺席。這種制度實在是瑞士所獨有的。瑞士的行政。採用委員制。由上下院聯合推選七個議員。組織行政會議。各人分任政治外交司法警察。內務陸軍。財政稅務農工商部。郵政鐵路等部長。而從中又推出二人做正副委員長。做了這種委員以後。就不能兼職在議會裡辦事。或是在省政府內工作正委員長的職務。和其餘委員相同權力也是一樣。不過在開會時做一下主席對外的事情就把總統的名稱加在委員長上罷了。然而進位。瑞士聯邦共合國的大總統。一年的薪金不過三萬法郎左右。合起我國大洋計算。祇不過三四千個大拉司。如果和美國大總統每年享受七萬五千美金的薪俸和二萬五千美金的旅行費相比已是天淵之別。雖然美國總統的薪俸還不算怎樣大的。至於瑞士的司法官吏。任期是六年。由可以連舉連任所以事實上司法官大半是終身的。他們的身分很高。薪水每年大約有五百金鎊。在瑞士的官吏中。這樣的薪俸數目是很不容易得到的從這樣看來。瑞士官吏的薪俸既少。同時又有人民在監視着有不滿意的地方就要使行他們的政權去彈劾他們所以瑞士的官老爺祇好勉力從公而不敢不正當的行。爲至於營私舞弊無論如何不會發生也不至於發生因此。瑞士的一切政事都辦得井井有條而各縣的警察水火。救濟教育。等事宜也。很有成效這都。是瑞士官吏。的勞績啊。

百餘年來俄國歷史上之一重秘密…… 亞立山大一世隱居於西伯利亞（上）

易名番道柯斯密支潛逃東下 聖彼得堡石棺中屍體乃某軍官遺骸

據倫敦泰晤士報派駐列甯格拉特的訪員稱。俄皇亞立山大一世。和西伯利亞的隱士番道柯斯密支。實在就是一個人。現在已發見了許多的證據。足以證明此事。百餘年來。盛傳昔日拿破倫對抗。並爲歐洲和平使者爲亞立山大一世。並非在一千八百二十五年的十一月中。死於俄國南部的太根洛地方。當時所棺殮的。乃是一個無名軍人的屍體。却用大皇帝的表儀。葬在聖彼得堡保羅堡的禮拜堂中。考亞立山大的生平。實在是一個不可思議的人物。他在當時決計敝屣尊榮。捨棄皇位的原因。一是他父親保羅的慘卒。是他和拿破倫的戰爭。而他的知好亞。丹柴鄱理司基親王。和克魯登納男爵等與他的棄位遠遁。亦有很大的關係。但是他若正式退位。猶恐發生意外。所以不得不用此詭祕的手段。以離開這塵囂的世界。在一千八百二十五年十一月的某日。俄皇亞立山大一世。決計敝屣萬乘之尊。而祕密前往西伯利亞。隱居在托巴爾斯克境內。變易姓名。自稱修道士番道柯斯密支。直到一八六六年方始病故。當亞立山大失蹤以後。曾有俄國皇族中人。往西利亞訪見此修道士。所以一般人更加深信俄皇亞立山大一世隱居在西伯利亞之說。但是在羅門諾夫皇室的末年。俄國有識之士。却斷定此說的不確。於是謠漸息。世人於疑信參半之中。亦已逐漸淡忘此事。自蘇維埃政府成立之後。此一重秘密。乃被完全揭開。俄政府在一九二七年。決定把羅堡的俄國歷代皇帝的石棺當衆開啓。外國新聞記者都在場的亦不少。棺蓋啓後。但見彼得大帝的遺骸狀貌如生。並未腐爛。加塞林二世用盛服殯殮。亦有許多殉葬的珍寶。均被取出收入。蘇俄國庫。亞立山大一世的棺中。却是空無所有。因此駭人的發見。於是柯斯密支即俄皇亞立山大一世的傳說復起。因爲棺中既無屍體。則在他的死耗正式宣布以後。當然還是活着。後來眞的死了。却是葬在別處。不過還有一層。據當時的傳說。是把一個軍人的屍體代葬的。現在棺內空虛。這個軍人的屍體。却又到了那裡去呢。這祕史的最後一章直至最近方始發表。

梅蘭芳宴請威爾遜夫人

北平函云。威爾遜夫人來平。已有數日。聞名伶梅蘭芳。定於明日（三日）下午五時至七時。在東城無量大人胡同五號本宅。宴請威夫人。並約有各名流作陪。屆時當有一番盛况云。

蕭伯訥格言鈔

（紀生譯）

『原始的罪惡』（亞當夏娃遺下的罪惡——譯者）是你的意志做了壞事。『至善的美德』是你的意志做了好事。

▲偉大只是一種渺小的感覺。

▲使一個人在一個階級裡崇高卓越的品性。却在另一階級裡毀滅了他若然你是一個書生。可別要使你的行爲好像一個公爵『貴族』。

▲自制並不是一件美德。那不過是對於卑賤謹慎的結束。

美國還少新藥出世

維爾命

唯一强身補血秘寶

人生於世有最大兩問題

（一）男子秘密病如遺精陽萎陰虛腎虧房事無味早老衰老
（二）女子生理病如經血不調赤白帶下子宮寒冷容顏衰老

此兩大問題將來如之何而後可

幸有美國德羅氏大醫生苦心用化學研究數年有餘發明男女還少新藥（維爾命）現在萬物進化百度維新而藥品不可不維新近化若世售返老還少新藥者不少究竟陽奉陰違有名而無實往往以廣告宣傳說的驚天動地古怪小說欺人有之性 維爾命還少新藥其成效卓著性質和平補身養血健脾和有病治病無病養生還少

維爾命主治各症

老翁服回復春青老婦服還少妊娠生殖器衰弱者服之絕大强壯
如陽萎早洩夢遺精液減少神精衰弱生殖器發育不全身體虛弱
早老早衰視力減退腦力衰弱記憶力減退
女子月經不調月經不止月經過少月經腹痛性慾減退乳房發育不全不妊娠子宮寒冷動脈硬化肥胖病毛髮早白或稀薄脫毛顏色早衰以上種種之症眞有想不到之結果

還少新藥 維爾命之區別

男子不可服女用藥品女子不可服男用物品因此同一維爾命而分男用女用二種各有各長藥品性質不同幸勿悞服效力偉大服後便知

維爾命每盒裝三眞空玻璃管服一星期敝號獨家包銷

維爾命男女用每盒定價現大洋四元每料十三盒大洋四拾元半料六盒大洋二十元

維爾包命總經理上海海生洋行

總銷遼寧小西關祠堂前

大生藥房發行

電話二千五百二十號

各埠西藥房均有代售

美國 巧拿淋 新到

主治

五淋白濁。便尿不清。尿道潰爛。小便困難尿中混血。尿道閉塞。膀胱發炎。疚濁重症請購試之定能應驗如神一瓶除根永不再犯

這是空前未有之新發明淋濁除根聖藥巧拿淋丸(Gonorrhoea Tablets)專治疚濁淋症醫藥無效或時愈時犯試服此丸定可斷根因該丸內含三大要素即一純檀香(Sandal)(二)沙婁爾(Salol)(三)(梅天靈藍Methylen eBlue)此三種藥品均係殺菌滅淋清掃尿毒之貴重藥料凡各國醫學博士無不稱贊爲決妙之品

代理店

奉天五洲藥房 奉天中西藥房 奉天大德生 奉天歐美西號 奉天歐美東號 奉天大吉祥 奉天北市場 恒濟堂 奉天大西關 泰和堂 奉天同德西藥房 奉天利昭藥房 四平街天德堂 四平街裕慶長 四平街增順[illegible] 四平街德昌興

洮南德慶仁 洮南永和堂 洮南和發藥局 遼源大德慶 遼源廣生堂 通遼德聚成 通遼和發藥局 八面城德慶同 八面城和發增 范家屯天德新 范家屯天德慶 范家屯瑞生祥 新民屯新發德 溝幫子廣生堂 錦縣福隆永 錦縣福全生

義縣大增號 綏中東和堂 山海關公和祥 開原德祥厚 開原德泰臨 開原生全堂 鐵嶺福合盛 鐵嶺合發久 昌圖德泰玉 公主嶺三合公 千金寨信仁堂 本溪縣春興堂 本溪縣慶和誠 雞冠山德厚興 鳳凰城大生恒 鳳凰城大德生 安東福興堂

大安東生東 安東恒興藥行 安東東益增 安東瑞祥泰 安東福春堂 遼陽義和堂 遼陽源興仁 遼陽天鈺成 遼陽天福順 海城德增福 蓋平天一堂 大石橋衛生復 營口保興長 瓦房店康德記 普蘭店志義成 普蘭店康德記 貔子窩順義成 金州志義成 熊岳新泰帆 大連西崗廣興堂 大連西崗天和藥房

大連西崗志義成 大連西崗同德藥房 大連市華泰藥房 大連市華西藥房 大連德記西棧 大連增盛藥房 大連康德記 大連德記金棧 大連劉家屯 三十里堡志義成 旅順志義成 旅順仙芝堂 長春大德堂 長春世一堂 長春同德堂 長春天和堂 長春天育堂 長春中西藥房

長春泰和祥藥房 長春義和謙 長春天益慶 張家灣德泰增 雙城堡世昌增 雙城堡德興厚 雙城堡永德堂 阿城世昌永 阿城世一堂 阿城永德堂 一面坡玉盛隆 一面坡德和鈺 橫道河天合堂 海林站會榮福 寧安縣振興堂 寧安慶升堂 安達站大和堂 安達站誠泰裕 安達縣吉盛隆 呼蘭河延壽堂 呼蘭河錦和彩 呼蘭河天和堂

呼蘭河志興恆 呼蘭河復和堂 呼蘭河永德堂 通河縣同發興 通河縣和發通 甜草崗新來春 昂昂溪育生瑞 巴彥長發藥店 木蘭縣和發全 同賓縣吉盛宏 方正縣和發長 三姓德慶昌 三姓同益和 三岔河同慶和 三岔河天德堂 三岔河同順和 扶餘縣慶昌福 農安縣德泰增 克山縣德興祈 樺甸縣天益堂 蘭西錦和縣 大賚衛生藥房 海拉爾衛洪順堂

西集廠同發隆 明水縣費增和 烏吉密大德昌 佳木斯德慶宏 賓縣榮陞久 拜泉縣泉藥房 烏珠河天義慶 十二井子 林甸同盛泰 二克山成盛茂 太平鎮順盛永 富錦縣和 泰來 吉林泰華藥西行 黑龍江華西商行

設無處華西藥房 將欲購貨請 行所寄至總發 即不爾賓洋 目每哈上打不悞 二元五瓶二大價 五元角十價

遼寧代理店鐘樓南

總發行所大成大藥房

双美人牌牙粉

刮臉次序 双美人牌香皂 安全剃刀 双美人牌洗臉粉 乾手巾 双美人牌臉油 双美人牌香粉 眉清目秀

使令郎令愛齒牙鞏固且潔白

齒科專門醫所推獎之唯一之齒牙衛生品

双美人牌牙粉與

双美人牌牙刷子

肺病之新治療法

以肺病爲不治之疾者 己屬過去之夢 苟有適當之療法 必能治癒無疑 是蓋無論何人所不能否定之事實也 然歐美諸先進國 以其治療法及豫防法之完備 故肺病患者年々減少 顧我東洋如中日兩國 反年年增加 雖由於風土氣候之關係 亦以其療法之不完全使之然也 今舉世界各大都市中肺病患者之統計如左

中國北京	人口百萬人中	肺病患者	五六〇九
日本東京	仝		四六八二
俄國俄京	仝		四五五四
德國伯林	仝		二三九五
英國倫敦	仝		一九八〇
美國紐育	仝		一七五五

由是觀之 **我中國爲世界上唯一之肺病國** 年々犯於斯病者不知凡幾 是由地勢使然以其烈風而砂塵多 加以天氣乾燥 故患呼吸器疾病者亦自然多也 顧現今之肺病療法如(TUBERCULIN)結核素注射 血清注射 空氣療法 營養療法 藥物療法等其法甚多 雖各專門大家 競唱己說 研究不遺餘力 究未達於完全之域 不可不稱爲一大憾事也

强肺 こうそ **康素** 新藥

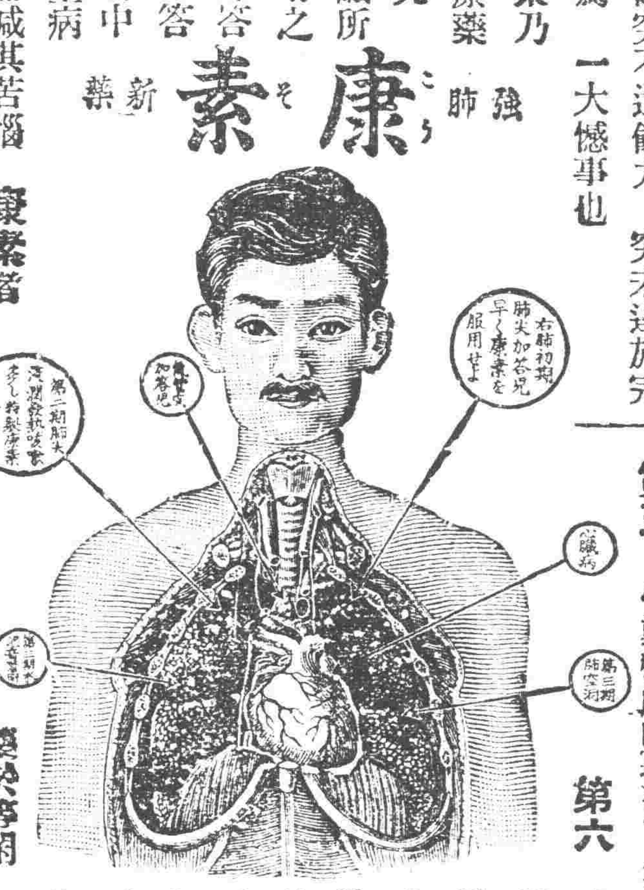

本藥房發賣之**康素**乃 肺結核 最新之治療藥 經本藥房多年之研究 應用最新化學之智識所配合而成之良藥 用之於肺病初期即肺尖加答兒肋膜炎 氣管支加答兒等 其効殆百發百中 雖第二期第三期之重病 亦能使病勢大退 而減其苦惱 **康素者** 參考東京京都及各大學病院內科所用之 肺病患者之治療法 以德國羅亞爾公司特製之著哥兒爲主劑 而配以健胃壯腸鎮靜諸良劑所製成 肺病患者 其効驗如左

第一 健胃腸 助消化 增食慾 長營養使体重大增

第二 有殺菌防腐之効 能防結核菌之繁殖且使死滅

第三 解熱 治頭痛 胸痛

第四 制止盜汗 夜間得以安眠

第五 能使精神爽快 元氣旺盛 活氣促心跳

第六 止嗽 祛痰 防咯血

第七 可使体力强壯 對於結核菌毒素之抵抗力增大

以上所述 强肺長壽**康素**對於結核諸症 及特種之靈藥 實有起死回生之効 其爲現今環球上最進步之靈藥 已爲識者所公認 固無待本藥房之喋々也 肺病患者諸君 其速服斯藥以浴再生之幸福 此本藥房所不勝希望者也

玆舉肺病患者易發之病症如左以供諸君之參考

第一 夜間就寢後或早晨初醒時 則起咳嗽 有綿延至一兩月者 咳時有吐痰者 有不吐者 其不吐者稱爲乾咳 乾咳持久不癒有發嘔吐者

第二 不咳嗽亦又不吐痰 但覺精神不快 懶於做事 平時所好之運動散步 讀書遊戲等忽然厭棄 活潑果斷之性質 變異急性優柔不斷 陷於睡眠不足瑣事細故 易致驚怖

第三 胃腸無病 而消化不良 食事不進 身体漸次羸瘦 体重銳減 皮膚蒼白 易受風寒 婦人則月經不順

第四 別無原因 而每日午後二時至六時之間 常有三十七度二三分乃至三十八度四五分之發熱(普通健康人之体溫三十六度七八分) 此間頭疼頗甚 身體疲倦 易於發汗 而解熱後精神爽快與平時無異

第五 心動變劇脉搏加 多肩膊發酸易於逆上

第六 痰中帶血 或有突然咯血者又有久瀉不止聲音嘶嗄者 以上所述 爲肺結核初期之症狀 此際服用强肺長壽靈藥**康素** 愼重加療 可以全治而無再發之虞若諸君有此等症狀 而視此藥於等閑 或惑於人言 服用其他欺人之藥 則早晚必致病勢沈重而陷悲慘之運命 此蓋明如睹火之事實也 至第二期第三期之重症 則無論何人 一見即知其爲肺病患者 体溫則自朝至夕昇騰 咳嗽不止 咯痰不已 身體羸瘦 手足纖細 目眶內陷顏色蒼白 頰肉大脫 呼吸困難 肋骨高聳 其可憐可怖之狀如此 然苟服藥及治療法得宜 亦不至全部無効 若服用**康素** 而守本藥房所指導之養生法 必能治癒而求完全之効 諸君不必失望 但速服康素而已 早服一日 即早收一日之効 而得免於苦痛也

普通康素藥價 二十一日分 金五圓五十錢 七日分 金二圓

特製康素藥價 八日分 金五圓 十七日分 金十圓 卅六日分 金廿圓

康素中國各埠大藥房均有代售就近採買爲幸

發售所 大連市山縣通一丁目 **順和公司藥房** 大成大藥房

▲長春▼

護路軍開到雙城

遼寧陸軍步兵第四旅旅長劉翼飛奉張長官命令趁防吃緊東路沿綫駐防之護路軍已經奉 出發軍應增兵以固防務該旅長奉命後率全部由興城開到雙城保旅部設在雙城如前方再行吃緊即乘車北上云

烟司令來長校閱

駐大連關東軍烟司令日前赴長日守備隊及陸軍第卅八聯隊保境安民之成績如何於昨一日午後一時由大連偕四師團長守備司令來長校閱云

列車內發現胡匪

據交通界消息中東路日昨午前六時由哈爾濱來之列車行抵鄂海車站附近車內突有匪人開始搶掠有乘客三人稍爲抵抗被匪槍斃二名傷一名該匪當即下車遠颺負傷者到二道溝斃命云

日警署秋季射擊

本埠附屬地頭道溝日警署每年分爲春秋兩季射擊以期純熟而便遇事敏捷現屆秋季該署長仲尾氏特於八月卅一日至九月一日在范家屯西平頂山附近舉行秋季射擊云

李副官過長北上

駐哈爾濱江省海防司令部副官李寶英於日昨午前八時由薩爾島運來水雷三十架稍事休息於午後八時搭東省列車運往三江口預防俄軍侵入我境云

雷硯察運槍過長

駐哈爾濱東北聯合航務局雷硯察員在遼寧購妥高得利槍六十支子彈壹萬粒於日昨午前八時許南滿車來長於午後八時搭東省列車運往哈埠以備應用云

不戒於火 本埠二道溝第七中學於日昨午前七時許因廚房失慎忽然起火勢甚猛烈房舍完全燒燬幸中國消防隊赶到撲滅未致殃及鄰佑云

無故放槍 昨一日晚十時許有某閫丘八身帶手槍在三馬路口放槍三響以致各商家皆甚驚惶未悉管理責者亦有所聞否耶

▲吉林▼

伊双兩縣又爭界

原吉長道區伊通双陽兩縣爲伊通邊界劉家店地方双方爭界迄未解決茲伊通縣紳商士民又公推代表呂寶昌佟鴻文李鍾玫李堯村四人來吉請願大致以劉家店處於伊通由來已久界限極清是以於前林吉府時尚無混合嗣吉林府分治双陽設治乃於前清光緒廿七八年間統領誠德堂編練屯會爲便伊双兩縣劃加計將兩縣交界之處混編一團總双陽調查戶口放訂門牌未分界限只圍練嗎係將伊通劉家店一帶亦一律放訂經年既久於是發生糾葛劉家店之處伊通載在吉林通誌只有部照租賦可証天然界限亮無疑義去歲伊通趙縣知事抽查劉家店一帶地畝双陽縣賴將該地畫歸已有伊通方面以大租及錢糧關係決不甘心遂歸双陽因而兩縣頓起爭執互請上峯以求明白當經財政廳田賦局各派專員會同伊双兩縣知事實地堪明劉家店確爲伊通詢之土著人人亦皆認係伊通所有及查戶部照証者亦向歸伊通完租納稅復經兩會員查明一仍以爲吉林府與伊通舊界爲限以免紛爭呈復在案事已經年迄未執行最近伊通因双陽又請重行畫界實屬出乎意外故推代表來省請願按劉家店地帶長四十餘里寬十餘里計合地畝二萬餘垧如此地畫歸双陽則伊通之收入大減而警學之前途亦隨之大受影響云

常旅長公畢旋防

駐防農安縣騎兵第四旅旅長常堯臣日前來省面謁張作相副司令官報告防務在省有日當此防務嚴重之際該旅長遂於昨日午車回防去矣

工程師由吉返哈

前有俄人工程師倭里夫偕同英包工資本家蘇位里及華人譯李世五等由哈來吉謁見財政廳榮廳長包修財廳大樓及溫德河子德源橋在吉有日接洽就緒日昨該工程師等均有返哈云

▲哈爾濱▼

優待收容俄僑訊

中國爲禮義之邦已爲各國所公認查東鐵事件發生後蘇俄政府將我華僑之店待實支明國家所鮮見哈埠當局所收東埠外站之陰謀俄人及意圖之甘工約有千餘人有在松北鎮者有在三十六棚者每日起床衣食均格外優待如肥包牛肉隨意供給所往均高樓大廈又不時令其沐浴一視華僑在俄國食不飽衣不暖日每日做勞力之工作兩相比較大有分別云

國防軍防範周密

自蘇俄軍隊侵犯邊境以來我國當局迅速調兵填防如東寧黑河密山綏北奇乾等處日日派往勁旅約有五萬人之多並聞哈長路綫因有特別防範之必要故近日由長來隊多往双城堡家溝長春老少溝一帶駐守云

▲黑龍江▼

任局長被撤續誌

黑龍江林甸縣教育局長任卓璘被學款被控撤差等情曾載本報日昨又育廳將示據省督學來炳麟報告該縣有情形報稱該縣教育局長任卓璘於十七年度預算添設第五第六第七第八第九第初小五處均係私塾改組並未添置桌椅自十八年一月成立起支領學款所有十七年七月至十二月止截留經費大洋九百元轉存局內擬作參觀費於十八年六月六日始呈報縣政府在案督學赴鄉査第六小設初在呂家地方子完全私塾氣象據教員于洋設面稱改五縣立第六小學校數自本年一月起支已領到三月份又第五初小設在張維信屯原係私塾據教員李鴻儀結稱遵改呈請改爲縣立初小至今未經教育局批准故未奉委任亦未領款督學同城面詢該局長亦無異詞至第七第八第九各小學因道途太遠交通不便未克前往是否掉報尚未可知但第五初小一校實係無識謊言等附呈李鴻儀親筆甘結一紙前來查該教育局長任卓璘違報私立學校居心朦混學款不謂操守難信着即撤差以示懲儆遺缺委張廷均接充除令該員前往到差外合行令仰該縣政府轉飭該前局長在未交清楚以前不得離差一面查明該局對於第五小學經費已否開支並第七八九各小學是否仍私塾據實聲覆毋得徇隱其他所報各節候本廳詳核再爲令行知照云

槍決盜犯

上月廿五日十二時東北邊防駐江副司令公署由陸軍監獄提出盜犯四名聞係安達縣軍警督察處前獲到久在安達青岡等縣著名盜匪劉海山宋斌林青山馬鳳山等四匪經軍法處分別審訊該匪劉海山等供認强搶爲匪幷槍殺姓拒敵官兵等情不諱該處按懲治盜匪條例第四條判處極刑驗明正身派軍警彈壓綁赴南郊刑場執行槍決又同月卅一日午前十二鐘時該處又由監獄提出强搶興隆街德利號司天恩趙子清二匪當經審訊爲匪强搶德利號殺死韓人等情不諱依法判處死刑驗明正身綁赴刑場槍斃以爲匪匪而資儆儆云

▲遼陽▼

拐欵潛逃 邑東王家坟村王某家本年僱一山東人工作甚屬殷勤日前十姓賣牛得洋二千五百元爲工人知曉見財起意乘隙將欵竊出潛逃現尸遍尋無踪云

教局會議

本邑教育局局長對於教育力求進步常招集各校校長會議討論一切興革事宜日昨下午三句鐘又招集各校長到局會議云

▲鞍山▼

表店被搶

本驛鐵道東赤城町日商金光堂表店於本月一號晚九時許突來胡匪一人聲言買表當時掏去手表三塊臨行時掏出手槍而逃及報告警署派巡捕數名尾追早已遠颺矣

▲撫順▼

攔路劫車

九月一日午前有某姓家眷由寨回瓷樹園子行至埠東千金堡村東地方（距埠約八華里）突來匪人三名一持大槍餘持木棒攔路將車堵住當將車上婦人金鈕子手鐲戒指及衣服等項掠奪一空被劫婦人聞係李武氏痛不欲生行人見之大爲太息未悉能否破案容訪續誌

白晝强搶

本日九月二日有十餘歲幼童李玉明行至埠內北市場附近地方持龍畔曾突來一匪手持八音手槍將李童所賣之錢盡數搶去就近警士偵知尾追緝捕因匪手槍不得前進嗣該匪逃至榮燕街地方與迫擊砲隊長沈子峯相遇沈氏勇敢性成不避險危當將該匪擒住押赴該隊而去聞該匪姓孫將來如何懲處容訪再誌

▲安東▼

返俄會糾紛續訊

本埠各團體組織反俄運動大會遊行市面被警察阻止毆傷教員學生等情業誌昨報茲聞當日各團體以公安局處置失當議決通電上峯請求公平解決其電文東北政務委員會遼寧省黨部省政府公安管理處教育廳均鑒本日午前十時反對赤俄民衆遊行大會游行軌外行動竟被商埠公安局媚外武裝公安隊刀槍刺傷市民學生多人生死未明並捕去教員學生若干詳情續陳謹先電聞安東總商會縣教育會農會全叩

平民夜校畢業式

本埠市立第三平民夜學校於月之一日舉行畢業典禮本市陳處長親臨該校向學生訓詞外親自考試各生是否合格來賓各有祝詞師生濟濟頗稱一時之盛云

捐鉅金慰勞將士

本埠瀛西藥房醫士姚子揚見義勇爲關懷黎國近因俄人橫暴邊事緊急凡爲國民俱有赴難之義特自動捐奉大洋五萬元以爲慰勞前方將士日昨奉到張長官來電致謝云

▲大連▼

兩要人北上參會

出席全滿商議聯合會之篠崎大連商議書記長於二日九時乘列車北上橫田副會長當於今晚九時半列車出發以便參與聯合會議云

王教授展覽作品

刻下濱居大連之北平大學藝術學院國畫系教授國畫館館長王雪濤氏日生平作品之最得意者均行携來以供朋友之賞鑑現經立川雲平高柳保太郎田岡淮海李文權石村誠一諸人慫恿將所有作品定於九月三四五日在北大山通大阪館開個人書畫展覽會且有閨秀畫家徐佩遐夫人於是日亦將其所繪花鳥等類作品附陳倘同好鑑賞當場可以出售云

歡迎井上女教授

應滿鐵新聘日本女子大學教授井上秀子女史刻由連婦人會滿鐵婦人協會櫻楓會大連支部等發起歡迎於九月五日假協和會館特開大會並請井上女史蒞場講演題爲婦人之社會的進出云

公議會會長選出

大連小崗子公議會互選會長意見極不一致繼經疏通結果各董事始各意見合一於一日午前十時在公議會議堂開大會由董事廿二人出席已足法定人數遂開會選舉正副會長結果顧睦堂得選爲正會長周子楊周作之二人副之選舉即行散會云

船員試驗已揭曉

大連海務協會施行之第九次船舶職員試驗已於八月十五日實施刻已揭曉計漁船職員試驗合格者甲板部十八名機關部十六名云

兩車互撞

二日午前十一時許武藏町六十四番地久保田照相材料店前有一滿載鐵材之馬車係香爐礁廿一番地管文有家貨物趕車人關鳳山與一滿載豆餅之馬車互撞豆餅車係汐見町二番地永發店之貨車夫郭恒盛因兩車驟避及其鐵材橫貫於郭車中將馬腹部洞穿一穴五臟突出爲狀殊慘又同日午後五時餘沙部通廿四番地貝田家有大連郵便局電報送達夫江頭綱太郎十八歲由前方路上橫過適武藏町四十七番地來成亭家長男來岡年六歲乘小腳踏車經過致被撞倒頭部及左目均受傷登時送入仁和醫院治療云

▲瓦房店▼

楊局長注重教練

復縣警察教練學警向來有名無實一般學生亦不介意自局長楊公下車以來對於職守考試各區所長非常道前途即各界保薦對於警學知識應盡職責及表面禮節多必及格故當面開導認眞將事復同教務長汪純玉招考學警限定高小畢業惟學費支紹楊公籌欵補助並時常親到講堂訓話將來畢業分發各區該縣警務必更有一翻起色云

▲海城▼

徐局長赴昌履新

縣前任公安局徐永泰前奉公安管理處指令著該局長與昌圖公安局長互調令新局長王子修視事數日徐局長無在海久留之必要故於一號携眷赴昌履新聞是日赴車站歡送者城內紳商要人機關領袖捐不乏人云

夜斃匪

騰鰲公安分局長趙次章上月捕獲受傷匪首朱桂芳報宇金龍送縣覆訊該匪已自認爲匪不諱乃二號晚十時將該犯由監獄綁赴縣署西墻外槍決天明始將屍身昇出城外抛上僅餘殷紅之血痕夜決匪殆奉令不稍停緩抑權有匪劫搶獄洵數十年之創舉也

火警誌聞

西門裏社神廟胡同居民姜隆軒院內穀草垜一號晚七時許突然火起家無多人施救不及即燃附近林稽垜燃着火勢更形狂烈此時孫縣長王局長及城關水會聞警先後赶到歷二時許始行撲滅云

打傷頭部

一號午后北關楊皮舖與一賭皮麓頭趙某兩相口角繼則大動武打趙某雖跛其足尚不示弱結果楊某頭部被木楞打漏鮮血外溢當處該管警察將趙送區看押一面延醫施治傷者尚有性命之虞仲連者出任調停能否和平解決容待續誌

▲蘇家屯▼

公安局兼理市政

本驛公安第四分局四分所姚仁山於上月卅一日奉公安局兼理市政惟後各商家之淸潔及街道之安通悉由警察負責當日即通知各商號知照云

聯村自衞團改編

遼陽縣第四區聯村自衞團曾分兩隊每隊二十人各處遊擊茲因地方不靖夏防吃緊原有兩隊恐有顧及不到之處於日（卅一日）分局長龍人昌將全隊調回從新改編分成四隊分隊一人各路梭巡以保治安云

▲開原▼

推選團董之預聞

本邑自衛團業已實行編制共爲民丁一千五百餘名近因四鄉匪氛未息城中防務最關重要曾令定行抽丁每夜輪流以資自衛惟查自衛團條例每區應推定地方公正士紳數名爲團董不支薪金純粹義務故此項團董日內即可推選以便支配自衛團事宜云

▲營口▼

總理像懸掛辦法

本埠各機關昨奉省令准國府令開先總理創造共和功震寰宇凡遵全國人民永當崇敬曾分飭各機關一律懸掛遺像以誌永思現爲尊崇先哲特由中央執行委員會議決張貼懸掛遺像並另行嚴禁任意黏貼俾免褻瀆辦法六條便即遵照幷飭屬遵行勿違（一）中設總理遺像之地點務須光明潔淨（二）張設總理遺像須擇正中適當之地點（三）凡團體或機關禮堂會議廳或公共議所均得張掛總理遺像（四）各種集會會場均須於主席台之上方設置總理遺像（五）黨員或民衆御總理者之住宅亦得於其適當張掛總理遺像（六）張設總理遺像之地點不得夾其他污穢物件（七）非上列地點一律禁止張設總理遺像云

▲四平街▼

局長委定 本街電燈局局長陳斌文已被選爲梨樹財政局局長遺缺電燈局開會仍委前任局長畢貴華充任九月一日畢局長已接收視事矣

庶務轉任 本驛地方事務所庶務係長宮藤次郎氏於九月一日轉任公主嶺地方事務所係長本所係長由四平街地方課增澤正樹接充矣

視察軍隊 關東司令官陸軍中將畑英太郎爲視察南滿沿線各驛守備隊於昨四日午後三時十六分列車來街北赴守備隊營舍視察一切定於五日午後三時二十一分列車南下云

貯金改點 本驛日本郵便局對於貯金支取之時間由九月一日起改爲每日午前八時至午後四時星期六午後三時即行止辦云

▲田莊台▼

財廳派員查水災

遼寧財政廳長張振鷺因各縣大水爲災民不聊生非派委員勘查不足以明眞相是以特派勘查員趙振武來營會同縣長裴煥實下鄉按區勘查日昨（三號）帶隨從數人由營來台至商會稍事休息即赴各村勘查水災情形以便呈報核辦云

▲岫巖▼

公安界職員更調

公安管轄草局長查所屬職員亟宜調動以策進行故卅日明令發表將五區新旬分所長李顯林職務降爲三區分局雇員遺缺以六區分局員王現調充遺缺以總局會計課員王德魁降充遺缺以王會東充任均已分別視事云

拾玉紛爭 縣屬大偏嶺北處居民滿某在河套拾得玉石一塊（該處每年大雨後出玉）約二百斤同時隣人謝某赶至滿日吾先得謝日吾先得二人相持不下適司法公署司法警見之據情報告附近分所查產玉爲王復一之地王以地權所在極力爭論已由該分所送至公安總局轉縣處理究竟如何俟訪再誌

▲大孤山▼

贖回人票 莊河東遂子溝村劉姓日前被匪綁去二票現聞每票金票壹千元共化貳千元將票抽贖回家云

議員赴省

莊河前省議員寥香南與宋所長一并赴省其任務係與岫巖縣劃題呈請上峯劃界云

▲東豐▼

分局長新舊交替

本縣沙河鎮九區公安分局長王榮久自請辭職遺缺以現充大柳樹河分局長孫述忱接充刻正新舊交替中

▲綏中▼

公安局又獲匪犯

本縣公安局王興中局長日前捕獲匪犯楊照興楊照林等一案曾誌本報茲聞該局昨又破獲在七區界區大路溝腰三都方刦搶路人之匪犯劉中奇一名送縣訊究連月竟破兩案實屬督飭有方云

▲溝帮子▼

剿匪獲勝

東北陸軍騎兵八團二營營長劉堯魏及五連連長劉佐辰率隊剿匪於八月廿七日在溝鎮東石家窩堡與匪首大三省等互擊一小時之久打下人票劉俊生馬春學張殿奎等廿餘名騾馬十八匹匪勢不支即散奔逃所得人票騾馬均送往北鎮縣核辦云

土匪就擒

九月二日有土匪一名赴同聚興商號擄搶當經炮手營見與匪平持開適值炮八團二營營部劉堯魏率同五連連長趕到將匪擒拿獲得往方徐長福等五名均認同夥爲匪業已謄案經轉送北鎮縣政府法辦云

▲黑山縣▼

局長易人

本縣公安第九分局長陳尚武因有高就請准長假遺缺經局長張鳳池氏委張希孟前往接充查張名久充警察要差品學兼優此

捉獲胡匪

縣屬雞屯住戶張洛彩家於本年八月三十日突來步匪七名入院進屋一名將伊家護院七九步槍一只强行到手由屋外出時正與伊住家女施張氏相礁被該氏攔腰住撤拼多時奈氏力薄終被掙脫該匪得脫即用槍擊傷施張氏倒地未待逃去又張家弓匠抱獲餘匪驚逃聞於本月一日經張某將獲匪綁送該管分局轉送來縣法辦云

▲騰鰲堡▼

馬集熱鬧

本鎮今日馬集騾馬牛驢不下千頭非常擁擠推其原因遼河水災五谷被澇農戶以騾馬無用故均上集出售除外來客人購買外概無受主云

▲昌圖▼

徐局長蒞昌視事

本邑公安局長王國棟奉令與海城公安局長徐永泰對調各節已誌本報新任徐局長於九月一日由省乘南滿汽車抵昌先由第一分局長解玉彬率隊在站迎迓稍事衛護旋乘輕便鐵路車進城當即入局視事矣

檢察處焚燬贓物

駐昌鐵嶺地方法院昌圖分廷檢察處日前函知各界查本處自民國十七年至十八年六月底所有沒收收入各案應行銷燬之證據物品亟應訂期焚燬以資清理茲訂於九月一日在關岳廟前焚燬屆時即請派員臨視以昭愼重相應函請查照等因是日各界均到場參觀當衆將各項物品逐件焚燒銷燬存蕆辦手續異常愼重云

陸軍剿匪獲大勝

駐防梨樹台陸軍五十六團二營長趙雨田奉命來昌剿匪帶七八兩連任八面城西北九家子崔家勾地方發現胡匪卅餘名由七連連長保成遠帶士兵六十餘名包圍兜剿格斃匪首小樂子一名夥匪二十九名胡匪全股剿滅僅逃出三名惟中尉排長盧玉峯左腿負傷士兵負傷者九名陣亡二人乃一連之兵力剿滅股匪可謂勇矣

▲興城▼

各界歡迎孫旅長

陸軍第廿五旅旅長孫旭昌於一日午一四點鐘由錦到興當下車時本邑由自縣長以下各機關首領均在車站歡迎孫旅長與各歡迎者逐一寒暄外即乘自帶汽車進城云

馬局長由邊遄返

興城公安局長馬冀昂前因所屬各城公分局在此夏防時期辦理防務是否完善必須親自始得出眞相故帶公安拘擊砲隊躬往各區巡閱一週現已査閱完竣馬局長於一日夜間回城照常任事

七五團開拔抵興

駐興陸軍第四旅旅長劉一飛自奉令開赴北滿後所遺興綏之防務由廿五旅接替業誌前報茲聞該廿五旅長孫旭昌特派所屬七十五團到興駐防該團業於卅卅一兩日開拔抵興云

曲局長勇敢可嘉

興城公安第一分局局長曲心如精明幹練勇敢果決早爲一般人士所欽佩茲聞該分局長於卅日夜間陰雨淋漓之際聞有槍聲爰帶警兵三名躬赴北關放槍地點探視現戒以免誤會並曾詣到四門查驗局警有無偷閑情事以定賞罰及到局後衣服盡洗天已大明一般聞知此事者皆謂曲局長勇敢耐苦旬局可嘉云

▲半拉門▼

雜捐所主任易人

駐半拉門鎮雜捐分所主任王新元因事辭職遺席經財政局長孫希珍另委張啓遠接充業於八月一日交代清楚查張係本鎮富紳作事公正素孚衆望此看滌贓捐務定有起色云

公安隊擊斃匪首

駐半拉門遼寧公安二三大隊第三分隊長魏士元協充保甲區保長曾察邀官各職對於剿捕頗著功績久爲上峯所佳許日前率隊二十四名游擊至葦山屯時有股匪五十餘名匪首鳳字即西與匪人九江在前呉家村槍傷吳姓事主之遠匪該隊長當即率隊猛攻接仗三小時之久匪勢不支乘天黑竄去並役計斃匪首鳳字一名匪人受傷者約四五人云

鄭控案査無實據

黑山四區管界大興保村住戶趙龍成及其弟祥寶以務農爲業素行端正前被無名氏等呈控於縣政府謂有通匪說票設賭情事縣政府高主席以事關清鄉虛實必究乃飭公安局長張德令第四分局長密偵查該局長奉令徵服親往大興保村切實探詢不惟並無其事而該村長及百十家長等均代出切結爲之保証由張局長據此遂聯同該村切結具文呈縣云

奉令詳報田房價

黑山縣政府前奉省令以各縣民間所立購買之田房契約價格每以多報少希圖偸漏正稅當此錢法毛荒百物昂貴而田房價格當亦隨之增高理合詳細切實查報以資考核高縣長據此已通令各區公安局調查限期具報云

▲暗榆▼

李縣長催組商團

李縣長陰春以防軍業已開拔所有縣城防務關係重要除飭公安隊特別出動並邀商會長王陞三計議速添商團十五人分任縣城防務事宜以防不虞復限日內成立而保治安云

李縣長激勵士氣

中俄交派日趨硬化駐本縣陸軍騎兵第三團第一連連長劉茂義奉命待發將赴熱北老北山一帶佈防縣長李陰春爲激勵士氣起見特贈劉連長以防戰紀念旗一方係以國旗做成上綴務力奮鬥我武維揚不怕死不愛錢打倒赤俄收回路權等標語以勵士氣卅五日早八點劉連長率領出發官兵一卌餘名齊集縣政府門前請求縣長訓話李縣長乃由財政局長潘錫祺高唱會序先向國旗行三鞠躬禮由縣長城學生唱國歌旋由李縣長恭讀總理遺囑旋講話略謂防軍駐贖剿匪得力官民所感激此次對外戰爭爲國宣勞尤深景仰查中國民族之能東蕩西掃者歐亞端滿洲鴉片之戰一蹶不振外患日熾蒙古人民倒最失敗我東路血起今之中俄戰爭雖因中官長保國禦侮總以上體東北張司令長官洮遼張鎮帥之救國熱腸爲依歸務必格盡忠勤躬行旅勇乃爲當今之樸範軍隊至於不能赴戰之行政官吏縣核減俸給輸財助邊爲商民者尤宜以國家爲前提勇於徵軍先軍實爲最良之國民乃此次徵軍竟有因循之弊嗣再遣惧必以軍法從事國命攸關須顧大局倘如官吏汚貪仍許民衆控訴以（貪官汚吏之棒喝本人（李縣長自稱）軍事公開並爲士紳所素知此次防軍出發所有官兵谷局均由公安局長晏愼保護並由農商會長代備薪米以防饑寒請後釋後顧之憂本人亦敢絕對擔保只望凱歌早奏全縣官民更當熱烈歡迎云云等激昂十之語李縣長於炎日下慷慨講話不數分鐘竟達數十萬言說畢掌聲如雷防軍官兵全已動容嗚咽敬禮以答盛意嗣有教育局長盛春溥代表各界登台講話勉以殺身成仁舍生取義之大義以出爲緊追李縣長遂率全城各機關首領士紳暨學商民人等送至北門之北除軍隊乃縣政府警衞隊皆乘騎外即被送之劉連長亦與李縣長等偕同步出郭門以各商民等均名略備茶點煙捲等物並搭席棚餞送以壯士氣劉連長再三謝卻收敕之後即各電掣風馳整隊北上矣

▲通江口▼

驗明男屍

北街王信義租種屈某之地不知何時被水飄來無名男屍一具被魚人看見報告公安局轉報檢察廷請驗月之一日檢驗吏白奇峯來通犁晨到與檢驗確係被水淹斃飭地保遂令押埋云

▲盤山▼

打下人票

日前股匪入街綁去學生等情曾誌報端茲聞該匪與隊及陸軍會剿追至胡嘴子匪勢不支抛下人票四名均爲學生係票及胡匪多名一併南竄云

學網鱗肥

自遼河決口泛水以來一片汪洋陸地幾可行舟一般漁人每日張網捕魚網鱗肥獲利甚鉅聞所得者鯽魚甚夥每觔只換奉小洋三元云

柴米漲價

錢法毛荒各物因之漲價而柴米之價值秫稭每百綑核奉票一百六拾元秫米每斗奉小洋二百元由是觀之人民生活不堪設想矣

▲通化▼

張局長有另委訊

據某要人云昨來省電本縣公安局長有調省另委之說遺缺以撫順之宋毅接充聞宋君現已由省就道本邑當局今已派隊前往迎迓云

董副官斃匪救票

匪首兩伸手三勝等率同夥匪二十餘名在臨局五區之大石人溝黑松溝一帶盤踞此訊爲局防軍韓營長得悉當派副官董某帶隊手順海率同兵士六十名前往搜剿二十四日出發二十六日即將該匪等包圍於黑松溝雙方激戰二小時結果擊斃匪首三勝及夥匪青山得勝并擒双合自來好餘匪當帶傷潰逃等搶八音槍二桿救出內票畢克明張連基趙發祥等三名（吉野雞背人）當即連得首級解回八道江聞於前日（二十八）稟明團部即將双合等梟首示衆云

教育局工程告竣

教育局建築新房已見前報現在大工告成共修瓦房十二間其原占房間爲中校擴充學務之用高洗凡局長業已遷畜矣

各界餞送楊院長

前院長楊蠖椿任三年對於各界感情頗洽茲當轉任之際有商會長趙亨發單景春前商長戰寶山教育局長高洗凡公安局長張子鴻水利局長劉鳳岐中銀行長王慶雲電話局長張賓森諸君作爲東道主訂於翌午假商會地址盛治筵餞送楊院長其作陪者有新院長于楊逸孫主席雜申甫二團團長廖顯廷農會長陳銘三併外賓日領樫村武雄諸君云

▲農安縣▼

檢查郵電

農安縣政府自中俄斷交以來即奉上峯命令檢查郵電由公安局選派商紳宗爲檢查日每日親至郵電二局凡往來函電無不逐一檢閱倘稍有不明或涉及時局與蠱惑等情一律扣留云

▲雙城▼

物價昂貴

物價昂貴尙非人民必需而食糧燒草爲人每日所不可缺就中粳米白麵爲民間之貴重品非上流社會不能逐日食用若小米秫米包米等每斗竟提漲百餘吊小米一斗三百七八十吊已漲至四百八九十吊秫米由一百八九十吊竟提至三百吊其餘菜蔬柴草不言而知如果長此飛漲負地方責者不即設法抑制貧人惟有向隅嘆氣矣

金票漲落

自中東路斷絕交通以來市上金融陡見緊急就中金票一項數日之間連漲四十餘吊每元由百八十八百九十吊漲至貳百廿七八吊近日戰事緩和金票價值漸漸低落刻下每元金票換官帖貳百拾五六吊每元哈洋兌官帖一百卅二吊矣

▲張家灣▼

八一團會議防務

陸軍八十一團自二日招集全體軍官開臨時會議團長朱鴻勳略謂同是軍人何分茲該團于待命業誌前報會議彼此皆有保衞地方之責既來斯土就應保護斯民且値此青紗障起乃爲宵小思逞之時況兼中俄多事雖云前防形勢稍緩而我側防俄亦要深嚴且關市面秩序鐵路安全均係責任攸關不得疎略且張家灣華洋雜處人類不齊良莠難分更須未雨綢繆未發預防對於地方烟賭兩項尤在杳禁之中云云此訊傳出後一般不法之徒均經縮頸潛伏不復再逞豺狼之性矣

電燈現狀

本埠電燈不但電力不足而每日發電須至午後七時許放光不到天明又行停機息電如此去早來晚各家均感不便有電政權者似應整頓之爲

▲五顆樹▼

抽贖人票

鎮北稼字西二號屯住戶李忠之孫被胡匪架去多日日昨經家人措妥吉錢四十五萬付抽回云

施放陰賑

九月二日即古曆七月廿九日俗謂地藏王聖誕本鎮戒烟酒會會員張月亭張元恒盧景德等五六十名出資購買冥資實鏹在關帝廟焚化名日放陰賑並請僧道誦經默祝民安以濟陰曹之窮鬼云

▲平陽鎮▼

商團成立

本鎮商務分會會長陶蔚亭現爲中俄國交關係深恐兵力單薄宵小乘隙擾亂市特開會議成立商團招兵二十名聘賈子仁爲隊長並呈請縣政府立案發給委任以資鎮壓街面而保治安云

大帮胡匪

鎮南三十里郭家油坊八月廿四日晚五鐘時忽由南山闖進胡匪甚衆計赤俄馬隊三十名朝鮮人二三十名中國人百餘名入院佔據炮台令郭家殺猪二口作飯吃完去打鎭街不意賊在山上即被農人覓見報告二甲駐所急下傳單報告街上預防並調三四甲兵及抬槍隊等白條名前往賊在炮台用千里鏡照看滿止是兵相距不遠急命上路飯不暇吃將郭少東綁去又搶連珠槍一顆往南逃竄云

▲五常縣▼

鄉農會選舉無期

五常縣鄉農會長蘇擇華任滿一般會員於春季已紛紛籌備改選數月已來竟爾杳無音信其原因何在令人莫測云

連長擊匪

駐向陽山陸軍四十二團二營八連長張寶廷日昨率營領兩防間如八卦河地方有胡匪數十名該連長當時帶隊與匪接仗約兩小時擊斃胡匪一名餘者見勢不支鼠竄逃去張連長追尾追云

掃除毒氣

本邑山河屯公安第二分局閻松年接任月餘將街整頓一新每日親身帶士警搜查大烟嗎啡一般烟客鼠竄無踪云

▲延吉▼

招閉預算會議訊

延吉縣政府催令地方各機關十八年度預算昨已遵於經地方各機關先後造到縣當經查核支出數目超出收入數日三萬有奇碍難轉報遂招集各機關首領會議結果暫開辦當爾之經費暫不編列並將附戶捐增加以及大租地濡繳之處兩種收入抵超出數日云

交涉員回拜日領

延吉交涉員張小齋前經龍井村總領岡田氏蒞署拜會張氏乃於八月卅一日乘車赴龍井日總領館回拜以重邦交云

大神被捕

北山下坎方姓大神任延有年素以跳神醫病爲業一般愚民頗爲信崇聞日昨有人在縣署控告其巧取民財情形當經兩安局拿獲送縣如何處理容訪再誌

砌死髮妻

甕聲碯子住戶朴良振者日昨不知因何事其髮妻某氏用大斧砍傷致死當即逃跑在南土門地方被警察獲查朴某素有精神病時犯以致演此慘案當即電報法院派員前往檢驗云

▲安達縣▼

劉縣長蒞任接事

縣政府前接省政府命令內開安達縣縣長孫鴻卓調省另有任用遺席着程崇接充等因孫縣長當即赶辦交代不意延緩數十日程崇並未前來近來省政府不改委劉養岩接充於八月廿九日蒞安接篆云

今日之藝界

遼寧廣播無線電台

演藝節目不取列貲須先一日午前寄到

下午

七點三十分 外國唱片
七點四十分 中國唱片
七點五十分 東北各埠行情
七點五十五分 中外新聞
七點五十八分 時刻報告
八點 中俄交涉新聞
八點五十分 氣象預告
八點五十五分 廣播消息
九點 游藝開戲曲

最新發明婦女靈藥 女界福

「女界福」主治婦女百病百發百中萬應萬靈常服此藥補氣補血强筋建骨美容補腦長生不老誠乃當今婦女藥中最新神效之靈藥也

女界福 主治說明

專治婦女 月經不調 腰腿疼痛
子宮寒冷 久不受孕 白帶赤帶
胎前產後 崩漏不止 常患小產
胎動不安 虛弱勞症 面黃肌瘦
一切諸症 藥到病除 百發百中
萬應萬靈 人人適宜 有病皆治
創銷以來 救人無數 天下馳名

「女界福」詳細主治說明函索即寄
各埠有一名大藥房各大商號皆有代售
招募外埠代理店函商即覆

小心假藥 近來無恥奸商倣造相似之假藥頗多一旦誤服假藥非特不能治病返而自殺自身萬望注意是幸

「女界福四季適宜不寒不燥之靈藥」家庭必備之良藥婦女必用之靈藥
一、常服「女界福」的婦人生兒無數 一、常服「女界福」的婦人生兒肥胖
一、常服「女界福」的婦女生兒聰敏 一、常服「女界福」的婦女美容補腦
一、常服「女界福」的婦女長生不老 一、常服「女界福」的婦女返老還童
一、常服「女界福」的婦女百病不生 一、常服「女界福」的婦女轉弱爲强
一、常服「女界福」的婦女子孫繁盛 一、常服「女界福」的婦女一生富貴

女界福總發行處大連平和街四八
德記金棧大藥房
振替大連四四七六番 電話二二八九番

奉天總代理城內鐘樓南三府大樓
大成大葯房
中國電話二五二七番

拒毒會 實行進取

國民政府嚴禁鴉片以救同胞各省拒毒會極力進展掃除後患務請諸君快戒便宜今美國哈佛氏如意片原名除煙片藥性王道和平確實戒煙最靈深望同胞信服一試管保除根患去身强体健豈不樂於人間每瓶大洋三元

總廠美國芝加哥韋森製藥廠
總發行所 上海韋森西藥公司
東三省總經理
遼寧鼓樓南 五洲大藥房 中國電話一三七六號
國內各埠各大藥房均有出售

丙寅公司五金部廣告

本公司現由東西兩洋著名大工廠運到最新五金等貨茲將各種現貨名目分列於後

新到現貨特別減價

金庫 磅秤 旋床
洋鎬 鑽床 手鋸
平鐵 鉛絲 鐵筋
引手 臭油 刨床
方鋼 洋灰 瓦壠鐵

總公司遼寧小西關電車路道南
分公司吉林省城內翠花胡同

南京國民政府衛生部中央衛生試驗所化驗許可

十八年七月十二日成字第二十二號

破天荒神奇補品青春腺

青春腺(藥片由(青春腺)之內分泌物集合而成。故于服藥無效之生殖性。神經衰弱症。及精力消耗。全身倦怠。作事厭倦。易感疲勞。不眠等。及生殖機能減退。早洩勃起力減退陰萎。性慾減退。性感缺乏。及發育不完全。新陳代謝機能衰頹症。心臟代償機能失調症消耗弱症。初老期衰頹。女子經脈不調。過多過少。經脈閉止。不妊娠半產子宮寒冷赤白帶下腹痛。交接快味缺乏。及卵巢發育不良者。更有特效。

青春腺

特長：青春腺乃世界醫學擅泰乃哈博士之學說更進而創造以其用動物之內分泌腺作成不比他草根樹皮等藥不易受空氣變化故青春腺聖藥裝在四個眞空管內免受空氣變化減少藥力服後能將體內衰老物質排出以生新質故有萬能之効

主治：老翁服同復健壯青春老婦服可以妊娠青年服健腦强精凡生殖器病(即陽萎早洩)及發育不全作事厭倦易感疲勞身體虛弱少年早老視力減退女子經脈不調宮內白帶不妊娠流產早產性感缺乏等症效力偉大服後便知

區別：警告丸不用眞空管裝者即爲僞藥

定價：男女用青春腺(每盒服十天)售現大洋四元 吉黑兩省亦同

中國南洋總經理 上海哈德洋行

淋病聖藥

Santaligun

Triqqev Indications, 德國淋藥 Deutsche Mittel

(治症) 五淋白濁 尿管刺痛 血淋白帶 膀胱發炎 男女梅毒 尿道等症

山得爾精

服一二日後痛止尿清小解通暢一切毒症由小便出乎痛苦全愈

價目每瓶大洋二元 中國總售處 哈德洋行

各埠大葯房均有經售

(特別聲明)本行於本年五月十日起更換劉三民氏爲總經理一切事項與之接洽可也

歐美生乳藥

此藥善行氣血能使乳腺暢達乳汁濃厚有力服由一瓶乳汁源源而來定差增長八倍之多百服百驗誠生乳之靈藥也(定價每瓶現大洋元貳角)

代理店

吉林東升達 吉林濟生藥房 長春泰和藥房 長春中西藥房 長春興亞藥房 義縣同昌魁 營口東順昌 懷德福盛錢

公主嶺三合公 鄭家屯天合興 四平街同華鑫 八面城彩裕陽 遼陽天鈺成 下九台中勝醫院 營口元勝川 開原德祥厚

長春耀廷大藥房 海城華西藥房 大石橋衛生堂 蓋平恒裕順 熊岳同興合 向陽四盛合 松樹驛福合成

總發行所奉天城內鼓樓南 歐美大葯房西號
分號 鐘樓南路東 亞州大葯房

三民主義是救國主義 三德靈藥是救世靈藥

特效靈藥

還少新藥 三德(男用)(女用)生殖靈 [illegible]
梅毒內服 三德新六○六片 [illegible]
生活要素 三德維他命 [illegible]
止癢祛濕 統治爛足霜 [illegible]
各種眼科 博士眼藥 [illegible]
淋濁新根 海底山 [illegible]
戒煙補益 威利糖 [illegible]
傷風感冒 如是靈 [illegible]
皮膚各症 鐳錠膏 [illegible]
急救時疫 生命水 [illegible]
治咳止痛 甘露晶 [illegible]

美商三德洋行經理
遼寧大西邊門外二經路口大連浪速町二丁目濱江道外正陽八道街口
各大藥房均有寄售
奉送各種藥說明書

臺灣瓜哇 酒精 (火酒)

在庫品豐富不拘多少如承賜顧竭誠歡迎

大連市山縣通一三五
株式會社 濱崎商店
電話 ㊄五五一八番 七二七六番

油漆塗料製造批發

大連市裾野町
滿洲油漆股份公司
電話長九六○○番

請注意一千九百二十九年七月十九日眞正老牌德國生殖靈盒面封口標記

世界的萬能奇術轉弱爲强

世界製藥最負盛名者首推德國而返老還童聖藥(生殖靈)實爲德國最著名生殖靈製造廠獨家製造銷行全國世界稱雄其功效萬能有不可思議之理想

自一九二九年七月十九日起遠東全權經理改歸上海德商禮和洋行獨家擔任所有以前經理三德洋行合同業經取銷是嗣後遠東經理任務概由禮和洋行負之

近據萬國體育會報告謂遠東各國邇來實行體育革命一洗從前病夫之譏體育一端一日千里各地

德國政府實驗特許

德國生殖靈製造廠

本廠專製返老還童聖藥生殖靈自一九二九年七月十九日起由上海德商禮和洋行爲遠東獨家經理前三德洋行經理合同業經本廠取消合併聲明

德國生殖靈製造廠啓

茲經德國生殖靈製造廠訂自一九二九年七月十九日起生殖靈遠東獨家經理改由敝行擔任務希各界注意是荷

上海德商禮和洋行啓

運動無日無之一般活潑青年無不奮勇百倍冀期强國强民此乃體育界大好現像也

德國返老還童(生殖靈)補藥與體育上有切膚之關係能舒筋絡强體力雖終日勤勞毫無疲態此爲體育上最靈最驗之補品除下述證明外如遺精陽萎 斷傷衰弱 諸虛百損未老先衰等症服之效驗如神壯陽生子發育內部一索得男誠有妙不可言萬能奇術

禮和洋行

上海德商禮和洋行
上海四川路二百廿號

大石橋行 營口到 營口開 大石橋到 金福 大連開 金州 東門 貔子窩 城子疃 四洮 四街開 鄭家屯 通遼 洮南到 吉長 長春開 吉林到 奉安 奉天開 本溪湖 安東到 平奉 瀋陽 北平 天津 唐山 東省 滿洲里 哈爾濱 長哈 長春開 哈埠到 哈埠開 長春到 [illegible]

神皋雜俎

歡迎投稿

小說

月明之夜（續）（浩時）

玉妹……有以上許多的原因。從發。求你得多多的原諒我了。可是作文官這。是呢。都說是文官不愛錢。武官不怕死。豈知沒有錢。焉能做文官。不愛錢又焉能久遠保持其地位。因爲什麼呢。就是因爲沒有金錢的運動。不能得做文官。可是在外面跑腿的人。焉能有許多的錢呢。倘若是有錢。就不必覓官做了。說上一個三房四房姨太太。在一個繁華的市鎭。買一所高樓大廈。成日家流連出入。花天酒地。享受他那好似自然應得的幸福。那一個不是這種的心理呢。那一個痛國兒艱危。關心民瘼呢。都看那做官好似一種營業性質。幹幾年便可發大財。然後再回家。過那快活的日月去。那有絲毫爲國的心呢。並有地方的一般無賴。劣紳。地棍。土豪。和本地的貪官合作起來。藉此實施。他敲詐的手段。公共分肥。即使來了一個好官。不愛錢。認眞去做。在一般普通的人的心理。固然說是地方的幸福。在他們（即指劣紳等）那方面呢。治日是視作仇敵了。不是設法蠱惑民衆。合他作對。就是用一種宣傳的手段。以及其他一切種種的陰謀。破壞他。必使這。與他們不合作的這個官。離開這地方。爲抵止。玉妹你想這些無恥的人。革敗類。社會的蟊賊。得多們可恨哪。眞欠一刀一個殺了他們。再說治若不愛錢。試問這土豪你可用什麼去運動上峯。若不洽意試問這個官你可焉能保持得住。及有進步的希望呢。…事情的不好作。不是兩個條件。玉妹你可切實的不能怨我了。在吾在家的時間。你常勸我說。一日得志。不要忘國負國的。必定要改良社會。對於國家。必定要。有一種大規模的創作。及一切以圖國家的富強。國…是…宣得要愛的。直到如今。我固然是沒有氣候。但是有一宗。玉妹…你要知道。吾一個人。就是破出死命去愛國。究竟是一个連絲毫權勢都沒有的人。能有如何的成效呢。大街上的男學生。也說誓死不賣劣貨。女學生也說打倒□□□□可是究竟呢。身上穿的。是下登的。頭上頂的。又何嘗一件不是外國貨呢。一羣一羣的男女學生。滿街亂跑。都說的是這個那個。那個種種的標語。直至引起衝突。被外國的鬼奴。打得滿街亂竄。與國家徒增了個奇辱大恥。而國家因爲不強。也就沒有相當的應付。徒自交涉。結果也無非弄各交涉員。一肚子氣而已。有那種功夫男女的學生。若是努力於科學。以圖指明。而後才能富國利民。豈不是比較滿街嚷嚷嚷嚷。強得多了嗎。吾已在沉思的當兒。間忽聽得咭嚨嚨嚨隆的聲。原來是一個大雷。立時便衝破吾的思潮。吾低看一看。吾的時計已經是差十分。就到十二點了。吾仰面望了望天空。只見一片片的黑雲。如潑墨般的自東南上。飛也似的來了。月兒當集被他遮蔽。還是仍舊的光亮。正照吾的當頭。低頭看了看吾的影子。到比來時短了許多。四面的蟲聲。越發唧唧的教他緊了。也好有意驚覺吾說。你怎還不回家呀。吾只得赶急得走回家去。到了家裡。父親母親及小弟弟。均早已睡的呼聲振耳。吾也不知一聲。恐怕驚醒了父親和母親。無精打采的悄悄睡下了。月也被雲遮了。夜色也沉寂了。

一八。八。二六。（脫於璽東縣）

筆記

▲文藝叢考再編（陶明濬）

論賦

文章之道。千變萬化。在作者相題而爲之。因其情之所發。力之所能。勢之所宜。而不可以拘攣。六經之文。無所爲駢散。當其可之爲貴。故駢者無堆砌之痕。而散者無暗塞之弊。此謂相宜。如人之身體。然。單雙之數。本乎天然。單者不能增。而雙者不能去也。頭爲奇數。鼻爲奇數。口爲奇數。此數者。必以奇爲相宜。而不容偶措。若知目爲偶數。眉爲偶數。耳爲偶數。臂爲偶數。足爲偶數。手如偶。故腿爲偶數。此亦天生一定者也。不如此則必求於用。而不適於觀。又誰敢去之乎。明乎人體奇偶。亦因其至然。則文章之體。正當如此。一涉牽強則自然之美。必因之消失。舉動既不自由。而形狀亦因之而惡矣。古人之文。正是此意。一切奇偶之句。變化相生。不偏於此。亦不偏於彼。觀於尚書周易各經莫不如此。此其所以爲經也。此其所以爲三代之文也。後人昧於此義。强分爲派。以古文自命者。則通篇之中。無一偶句。以駢文名家者。正與之相反。一篇之中亦無一奇句。嗚呼。亦太拘矣。惟其如此之拘。今人文章。所以不如古人之遠。正在乎此。古人文章。奇偶相生。變化無窮。於道無所不容。於理無所不備。其氣自然盛大。其力亦自然充足。以其綿亙自然。無天閼束縛之弊。若夫後人分文章爲二。一則曰古文。一則曰駢文。駢文則句句有偶。古文則句句必奇。此如人之身體。駢文者何事求雙。必欲造假頭於頸。樹假鼻於面。以口爲少。再加一口。不但狀貌駭人。而言語動作。亦必難矣。且人身止於一。人心止於一。從而二人。是二人也。必無之理。必不可之事也。若夫散文每事求隻。必至去其一目一眉一手一足一臂一腿。然後乃能合其法。其法合矣。其人死矣。又烏乎可哉。二者一涉於過。而人之身體不能自保。文章亦從人之體也。一過於中道。便不合乎自然。精神一敗。文之全體大用。必不能保矣。此必不可行者也。

遊記

▲王揚遠飄流記（續）（周軼瑞）

彼等之食物。盡屬肉類。食法於鍋內煮大塊肉。在半熟時。即陳於桌上。人圍於旁。各以刃割而食之。余等行二十餘日。始見俄人村落。（斯拉夫木族）至鳥蘇瑞拉。（市鎭）休息約半小時。安寧郭夫對衆宣言。意在激勉。不過楚王式怒蛙耳。前行五里餘。至一小村駐焉。距此前六十餘里處。即爲安德立夫。係一富庶之村落。有一山口。勢地險要。赤黨據而有之。該村左右之隣村甚多。兩下相持兩月。約在夏曆三月間。日安寧郭夫下令前進。至安得立夫之山口處。乃分派隊伍。騎隊繞道於他處進攻。砲隊據高崗處。步隊衝山口處前進。步隊中軍多係華人。儀勇猛攻。勢不可當。而炮隊之炮亦不虛發。過山口向村處。有河一道。水深三四尺。衆絕河而過。時赤黨不備。未加防備。而臨村之戰。壞內人。盡被白黨之炮擊出。時。余肩部爲流彈所傷。不能支持。因臥於一小土堆後。旁有推某者。守余未忍去。遙聞村中。敵人發槍聲與炸彈聲。錯亂互作。蓋赤黨多避於人家室內。白黨因以炸彈擲而炸之。尤以華人爲殘忍。逢人殺人。遇院毀院。（蓋各人均挾有炸彈三四）余以傷重不能起動。正無可奈何之際。適有衛生車來。但非本隊者。（蓋軍律各隊有各隊之衛生車。本隊車專救濟本隊人）。推某乃强之載余進村。時赤黨已退出村外。該村竟爲白黨佔據。不意一息。赤黨方面之炮彈。竟紛紛飛至。白黨未加防，備。因之倒退。蓋赤軍盡退藏於村外林內。迫令臨近多數村民。立於高崗處。作疑兵之計。故白黨見赤軍漫山遍野而來。因之大懼。遂紛紛倒退。余等有推某等之保護。以車載之馳退。車之震動。令余非常難受。任何呼喊。彼等竟不之顧。退過河後。因道路難行。致車行擁擠。及至山口。赤軍仍追擊不已。步時隊已退至炮隊前。大炮勢將被奪。郭某乃親見安寧郭夫。謂余傷甚重。請急醫治。俄樂後。馳車歸去。安寧郭夫在高處。遙見炮隊落後。甚爲急躁。適騎隊（即克薩克隊）歸來。遂鳴小號。蓋小號係騎隊斷殺之號令。而該騎隊乃舉刀馳馬向彈前進。鋒刃閃爍。蹄聲騰驤。赤軍如風捲殘雲。霎時退去。白軍得安然歸原地。後赤黨報紙。紛傳全村死者七百餘人。安寧郭夫因利用此機。飛布傳單。謂白黨回召五百餘華人。盡屬能爭慣戰殺敵致果之報。以威嚇之。余之傷月餘已見效。此後兩方不過有幾次小挑鬥耳。及六月（夏歷）間。余之傷告愈。惟身體與精神尚未復原。斯時安寧郭夫復購置軍械。整軍經武。大事預備。一日。余等所居之村落。忽爲白黨馬隊包圍。又命余等整齊隊伍出村外。亦作包圍之勢。當時遙見村內居民之老幼男子。被白黨驅集一處。約數百餘。對面架以機關槍。其中不與華人相處密者。被救出二十餘人。當槍聲發作時。屍體紛紛仆倒。機輪突突之音。與村人號啕之聲。實令聞者寒心。而見者慘目也。原以該村居民。與赤黨通謀。白黨之秘密。多被洩露。暗約於某日起事。裏應外合。以殲白黨。不意消息走漏。竟被安寧郭夫知覺。故恨極下此毒手。嗣後月餘。乃與赤軍約戰。一日忽得軍令。謂將調換軍隊。須整理一切。以備動身。乃於某日。束裝北發。行十八里路。繞道南行（往與赤黨）派遣隊伍。騎隊於他方進攻。炮隊登山而過。所召之民軍。則令於先進攻。之山口前進。余等（中國隊）有降兵鄉導。由東面前進。時天已暮。所經之地。悉屬荒郊。絕無人家途遇。及黄昏時。行至一溝。入溝口前進。兩岸如壁立。黑暗無比。余等驚怖異常。約行二三小時。出溝而上。時天已黎明。遙見前面村落有二指子。（赤黨之盤查往來行人者）。余等乘其不備。襲而捉之。該村臨近田中之農人。因遙見余等。遂飛馳入村報告。兩下戰至午時。未分勝負。余以身體尚未復原故。尾隨隊後。忽見赤黨側方。有馬隊絕塵而來。（係由安得立夫來之援兵）白軍迎擊退之。時白黨側方。忽有無數騎隊由後面而來。白黨意爲赤黨之援兵。前後加攻。無噍類矣。因之軍心皇皇。並退無主。長官至多有哭泣者。爲時良久。以望遠鏡窺之。乃本黨之孚沙克隊也。不一時電掣風馳。長驅直進。白黨遂以排槍助擊之。赤黨竟如狂風之捲敗葉。霎時逃去。該村因之被佔。（未完）

小說

巖窟島伯爵（二六）

法國大仲馬原作　儒丐穆辰公意譯

第五章

蔡理氏說。鄙人僱用的船員。名叫丹悌者。因受了拿破崙黨的嫌疑。在方才已被逮捕了。其人乃一忠實青年。絕無其事。想係出於誤會。丹悌除了熱心職務以外。實不知政治爲何物。鄙人以其忠誠可靠。目下已決定採用其人爲船長。不意他在結婚筵席上。忽然被捕。實在冤枉得很。務請你先生特別關照。速速將其釋放。實所至盼。威福爾說。我也是剛才知道的。尚未與丹悌見面。既是你先生如此囑咐。等我去調查。如無實情。當然沒有拘留必要。自然將其從速釋放。說着自向檢察廳去了。他因爲關心此事。毫不就延。便立刻命人把丹悌傳來。此時他的心中不住的暗自盤算。他第一得意的。是他老丈人桑美良侯爵。是個有勢力的貴族。我今居然得爲他的門壻。於將來的前程。不知有多大好處。第二便是他這位新婚妻。心術容貌。均極難得。這事在他雖然不認爲重要。可是女子的嫁資。竟有六萬元之譜。六萬雖然不算鉅數。可是以一候補檢察官。欲想掙到六萬元。那非有幾十年的積蓄不可了。在此一點。尤爲他得意中之最得意者。此外更有他暗喜不置者。他的岳父並無男子。現有二十萬元的財產。岳父要死了。這財自然應歸我的妻承繼。而妻之母也有相當財產。母若一死。財也必歸女兒所有。妻之財。就是我的財。此次結婚。眞可謂人財兩得了。惟有一事。每每使他切齒不能遺念的。便是他的父親諾瓦。常常被世人指爲革命黨。謀叛家。因而受其影響。在官場中。不甚得意。若能把此事一掃除盡。則後之前途。當然不可限量了。他正自如此算計着。那丹悌已被傳到了。當下他把喜中得意的喜色藏起。換出他那恰合職務的法官面孔來。把丹悌帶來的是個捕長。先走到威福爾旁邊。低聲把方才逮捕丹悌之情形。報告一遍。威福爾見說獎勉了幾句。便命他去了。此時室內惟有丹悌及威福爾二人了。威福爾當下把丹悌細看看端詳。原來是個美貌青年。英挺正直之狀。望之可親。決不能令人疑其爲國事犯。再說他臨行之時。那綠索小姐。股股告囑。請其對於犯人務須親切慈悲的話。好似尚在耳內響着。卻也怪。他平日對於犯人。總是厲聲厲色。今日卻以極柔和的聲音問丹悌說。你就是丹悌麽。丹悌說。是。威福爾說。多大年紀。丹悌說。十九歲。威福爾說。由何處把你逮捕來的。丹悌此時用力說道。是由婚禮席上捕來的。我與那女子。在三年前便有婚約。今日正在舉行婚禮。偏請知交。將要到市廳去。不想就於此時被逮了。（未完）

社會小說　哀史

定價一元五角八折發賣　現大洋一元二郵費在內　哈大洋一元七郵費在內

本社出版之社會小說「哀史」。乃法國大文學家嚣俄原著。經儒丐君精心意譯。便於窺閱。不失本來聲色。實爲現代文學界不可多得之讀物。該書現存無幾。望欲購買該書者。幸勿失良機也。

發行所　盛京時報社營業部

代售處　本城軍署街廣泰報館　鼓樓北路西同大印書館　游藝園內三民書店　大東書局

別錄

▲哀祥霧侄（續）（孔賀祺）

答以我此次去樺。係良朋的援引。無非在警察充一股目。雖說也是一員。法定文職警官。如今文人本在大滄海汰之列。天大不過伏在短梁。辦理合相應等等文字工作。若想出息。除非脖子後頭有個。强而有力之人。或者有位顯親貴友。破格提拔十下。像有人的。即能放下鋤頭當秘書。扔了鞭子當連長。我們親友。都是愛莫能助。又兼關貴的很少。當今人浮於事。謀事人。多於過江之鯽。文人原來就不值錢。像我這種背牌文人。尤其是一個銅版不值。難得優上的代價。不過百畝無用。八口有累。俯養的仔肩。一時不能謝卻。一時即未能遂我『林守家園』的初志。征人萍蹤浪迹。此後的行止方向。合歸程的時日。更離預定的了。

碧浪飛花。雙眶流淚。隔五日即搭慶瀾輪船。作乘風破浪之北行。你同你劉二伯。黑夜送我上船。時值秋去冬來。金風搧簾。注意寒暄。幾翻向我叮囑。加以珍重。船要開時。你在跳板上。猶頻頻回顧。彼此流出許多的別離之淚。我到樺一年。不足的筆墨生活。承長官的優容推解。友朋的高情援助。得以未作窮途之哭。委因感受舊時長官的栽培。在樺位置去留。於上方似乎無關重要。遂應詔遄回而來伊。覺圖蹤同前時。不料終始的罪愆。抵哈止戍辰中秋前一日。你由路局請假短假。家休養。見你形容異常消瘦。心裏萬分難過。恐怕你生命之船。（未完）

談叢

▲捐疴園叢談（十五）（赫龍恩著）

▲老牛報主

盛箕先。居奧市。左鄰居獸場。偶有農夫。牽其老耕牛。來場出售者。不料牛至場門。逡巡不前。故作跛易。並酣臥。叱之不動。箠亦不起。老淚滂沱。横流地下。聞者稱奇。圍觀如堵。時箕先亦在側。焉。觸景哀憐。惻隱心生。出金贖歸。藏於後圃。久之箕先子。以牛老無能爲。無益已身家。徒消費水草。頗厭之。持白刃向牛厲聲曰。汝前不死於屠人之手。今後當死於此物之下。不過余理時不豫。無暇理汝。汝之老命。倘可苟延幾日。遂擊刃於牛角。示威而去。不意當晚。風雪大作。群盜衛枚急走。乘間而來。效售李某。乘雪夜入蔡州。搶。元濟之故事。掠後圃之門。將之內寢。皆佩短刀。荷長鎗。勢極凶勇。雪光反映。老牛歷歷見之。攔爲主人害。奮不顧身。越歷縱刃。傷二盜。皆洞腹腸。曳地。餘盜駭絕。鼠竄去。明其先偵知。是夜遇盜事。其所以能反禍爲福者。皆牛出死力之報也。極德之。命子共收盜屍。視之其一。即前售牛之農夫也。抨棄荒郊。再善視牛。牛一瞬目。三點首。掉首而奔。絕迹。如亡命然。追之不及。不知所終。閣家惋惜。其先之子。至此始悟已馬。但是木已成舟。淺原無術。惟有自作。明日黃花之悔耳。他若牛之功。成身退。遠引高翔。報恩遄去。毫不戀棧。非有巢父許由之高操。豈能臻此。故稱獸之智之上智者也。此不特余欽佩之。余想凡世之聞其風者。亦莫有不欽之佩之矣。

梅墅曰。農夫藉牛力耕而食。牛老無力。不能豐食豢養。酬勞萬一。反而醉心金錢。擬售於屠場。希圖微利。故若農夫者。可謂得魚忘筌豢之罪。斲矣。而牛被盛某贖身。得以不死。雖後將受其子。賊行殺害。猶不立時謝絕而他之者何也。蓋恩未報。心有所不安。追恩既報。飄然遠隱。可謂獸而有天良者。是以能爲近今之世。下流人物不及也。卒於農夫後流爲盜。牛角刃之。力保盛氏一家之安全。斯非以怨報怨。以德報德耶。牛其智矣哉。

文苑

▲驪歌唱酬集（續）（李友蘭輯）

羅紹梅和章

重贈芝範已經年。風度清超邁古賢。軒冕却時容嘯傲。林泉深處憶流連。古今圖籍摩挲久。長幼童孫體智全。霖雨蒼生思謝傅。轉旋大業再傳宣。

靳邦彥和章

洮昌三載慶豐年。大吏巡方勝昔管賢。鑰北門資德望。甘棠南國娩留連。借牛犢良用闢地利。桑麻闔境全郭伋。再來期異日我公雅化冀重宣。

于景陶和章

天荷兵火憶年年。安集懷柔賴大賢。墾倩殷悲瑣尾治。河民免苦顛連。蒙風靖恩威著。鐵軌功成策畫全。公兼洮昂路局督辦於晉謁時頗承指示仰藉徽猷遨奏績佇看捧檄復來宣。

陽九月六日　舊八月四日　金曜　甲寅　大安　破　牛宿

▲一白之一雖有一部分頗表同情然須注意大體之日西辛壬吉▲二黑之人雖擇第一安全之道然亦有苦之日北辛艮吉▲三碧之人諸事進行有利之日若一味思索日後有不利處坤北壬吉▲四綠之人雖加注意心易被讒言破壞之日丙乙坤吉▲五黄之人自制勿流于放縱無拘則無大過失丙辛東吉▲六白之人常思勞苦自勵之可有功之曙光南辛壬吉▲七赤之人宜知凡事自己裁制爲失敗之丹東南西吉▲八白之人月滿則缺何事八分即可滿足是南艮東吉▲九紫之人一時忍耐貧乏福德自來之日東乙坤吉

廣告

營口市政籌備處廣告

查本處現擬翻修碎石馬路一千〇十八丈墊修土路九百〇五丈所有人工材料如石碴砂粒臭油等項均訂於九月五日舉行投標凡欲承包此項工料者務須先期前來領取標單併繳押欵現洋百元屆期投標切勿觀望自誤此佈

鐵路職員學校第二期

函受現中東路因平均中俄招生職員我方站員及押車員需用孔亟惜我華人對於行車號令規章知識者甚爲缺乏所有職任均被外人充持本校有鑒於此特設函授部以普及遐邇之便利願學者報名簡章函索附郵票二分

哈爾濱道裡鐵路職員學校函授部

國耻痛史

當今蘇俄搜我邊疆凡我國民一致團結對外愛國諸君亟應提倡國貨庶國富民强。蘇俄勝暴奴。本莊自造各種綢緞貨美價廉早蒙各界贊許茲于陽曆九月五日即舊曆八月初三日起舉行秋季減價卅天照碼七扣韓料金字工廠包貨袛收現洋五毛以資優待並備南北成衣定期快速

遼寧鐘樓南　裕和綢緞莊啓　電話二四二一

（支店）濟南院西大街商埠地　哈爾濱道外三道街南昌　五道街洗馬池

時疫痢疾服藥立愈

清眞張夢九氏家傳七世之救世良藥出現了

張氏兒科消痢散專治積停水食霍熱嘔吐瀉泄痢疾以及傷暑腹脹之聖藥輕者一袋即愈重者三袋完全根除即小兒平時感受食火間常服之尤能不生疾病面黄肌瘦之小兒日常服用尤能肥胖豐腴凡男女嬰兒如感染寒邪著氣以致腹痛欲瀉或痢泄腰酸霍亂轉筋等病貼用寒痛止痛膏有藥到病除之效對于婦女經血不調白帶頻下寒凝腹痛久不受孕貼此藥均能寒散痛除一貼成功

有患瀉痢腹痛者請來試用爲荷

代售處　遼寧　大西關信義長　小西關信源長　大東關慶太長　大北關恒興源　四平街古順隆　北市塲信源長　小東關同興和　日本站瑞升東

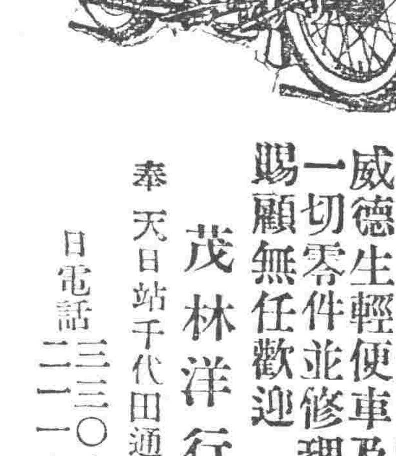

本行代理美國哈列大威德生輕便車及附屬一切零件並修理如蒙賜顧無任歡迎

茂林洋行啓

奉天日站千代田通五番地　電話日三三〇八　二一一〇號

奉天大東關

入院隨時應需

大東醫院

院長　森川千丈（前在日本紅十字會病院勤務）

醫員　章琴詩

電話日三三四六番　中一二五二號

營業科目

新舊麻袋　麻繩　麻布　磚瓦　洋灰　北滿木材

西塔大街　東省實業倉庫部內　商事部

電話日三三五一番　中一三六六號

南▶
大連開　周水子　金州　普蘭店　瓦房店　熊岳城　大石橋　海城　湯崗子　鞍山　遼陽　蘇家屯　奉天　鐵嶺開　開原　昌圖　四平街　公主嶺　長春到
長春開　公主嶺　四平街　昌圖　開原　鐵嶺　奉天　蘇家屯　遼陽　鞍山　湯崗子　海城　大石橋　熊岳城　瓦房店　普蘭店　金州　周水子　大連到
奉天開　六、三五　九、三〇　一三、一五　一六、〇五　一九、一〇　二一、三〇
本天撫順到　八、一〇　一一、〇〇　一四、四五　一七、三五　二〇、四〇　二三、〇〇
撫順開　六、一五　九、三五　一三、〇〇　一五、五五　一八、四〇　二二、二五

廣告｜奉天萬芝藥店

(葠)(茸)(立)(止)

補腎丸　咳嗽藥

此藥專治男子先天不足後天虧損少年破身太早房勞過度腎虛腎寒精冷如冰不能種子陽痿不舉舉而不久夢遺滑精腦髓空乏腰痛耳鳴精神短少自汗骨蒸以及婦女經脈不調赤白帶下下元虛冷久不孕育等症服此藥添精種子壯陽補腎大有奇功

每匣現大洋一元五角一打十五元半打八元整

專治男女老幼諸般咳嗽不論年深日久虛損勞傷咳嗽吐血痰中帶血傷力咳嗽肺虛痰喘睡臥不安飲食少進內傷外感肺經不清此藥善能止咳定喘養血清痰能補能和能清能散管保去根永不再犯立見功效

每付現大洋四角五付一元八角十付三元五角

此藥各埠均有代售　外埠函購郵費自備

奉天西關萬芝堂啓　大分號設北市場

中國電話一千一百四十三號　醫士宋子岐　郝子榮

合名會社　大倉組

營業科目

電裝鐵道金五銅
各種機械材料雜貨水管
電機
硬煤煙煤羊毛皮件呢絨
五穀穀貨電氣機械器具
海味肥料汽車並其材料
油類木料焦炭硫礦黑鉛
道木洋火綿花洋絲洋布
包辦工程
代理水火
人壽保險

▲總行　日本東京京橋區銀座通二丁目七番地

分行　北京・天津・上海・九江・香港・遼寧・營口・安東・大連・本溪・倫敦・紐約・漢堡西士呢・以及其他各主要都地

奉天出張所奉天浪速通四六地

日本電話　二八八四番
總辦室　二九四九番
總辦公館　三五七九番
中國電話　二五六五番
　　　　　一四六一號

萬國牌載重

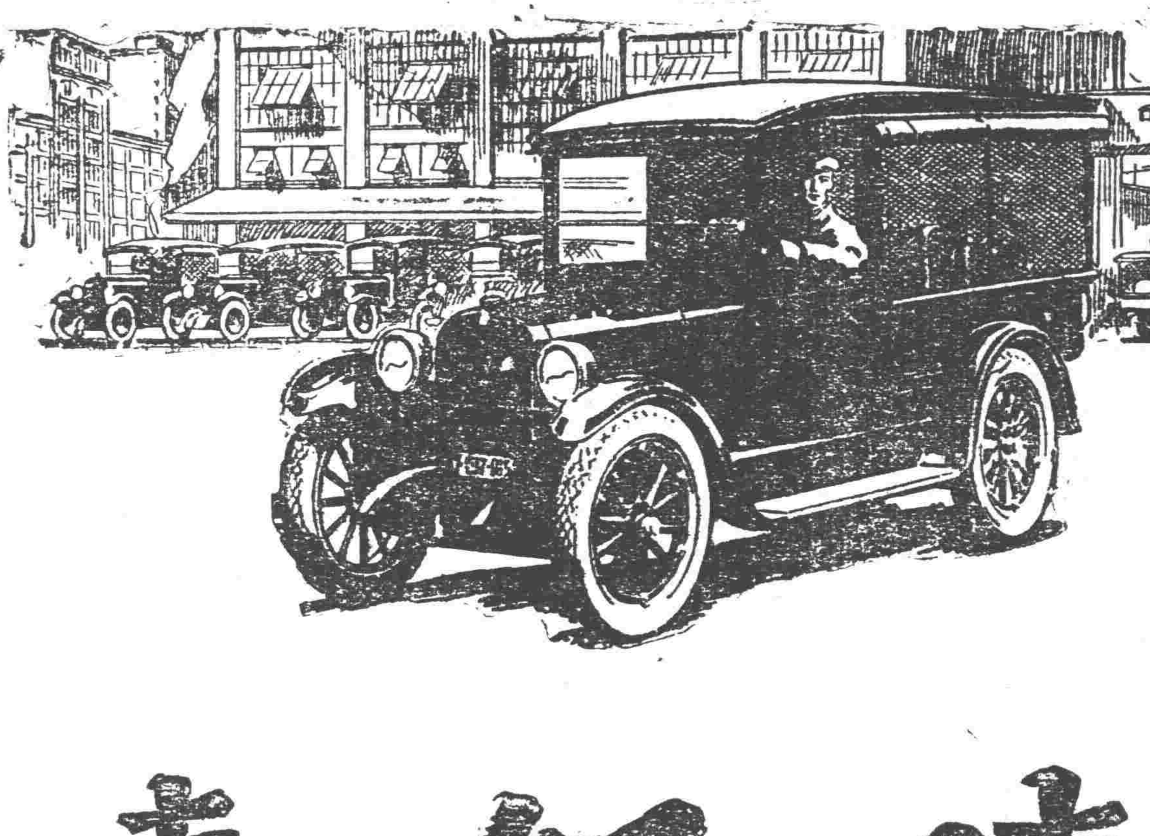

注意　鐵筋・油毡・門鎖・衛生用具　大批現貨出售

注意　敝公司收買五金礦產凡在東省一帶領有照礦及金銀銅鉛等礦權無力開採者可至敝公司接洽

電話　一五六一　二二二五號

磚紅賣

多小窯近工業區　大批現貨　到馬路灣總公司接洽

多小公司啓

電話　一五六二　二一五二　一八六三

亨得利　眼鏡鼻祖

本公司研究視官構造光學原理發明眼鏡至今已有數十年是以國人推為眼鏡鼻祖諸君如有目疾請惠臨配光如欲預防目疾早自保養請惠購質料高上製法精妙之養目眼鏡　地址遼寧

城內中街
大西門裡

日站千代田通十九番地

哈德門香烟確保純潔

肚子裏沒病死不了人

可知肚子健全是身體健全的要素但是要肚子健全非消化不可要消化健全非大解通暢不可苟有便難便閉則血為濁胃即為之疲如是雖有海錯山珍亦難下咽又焉望其身體健全乎清導丸調和腸胃增進食慾早已有口皆碑茲又有江蘇寶應堂子巷鄰會之來書云「鄙人試服清導丸後每日竟能按時大解一次且胃口大開昔日所厭食之油膩品今亦能受之矣」

清導丸定價每一瓶六角六瓶三元郵力在內各藥房均有出售或直向上海江西路六十號韋廉士藥房函購郵票代洋十足收用

韋廉士紅色清導丸

PINKETTES